Sayı – 22

Harp Mecmuası

Yıl – 2

Teşrinievvel 1333

Zilhicce 1335

Harp Mecmuası

Teşrinievvel, 1333
Zihiccel 1335)

T.C. BAŞBAKANLIK
BASIN YAYIN VE
ENFORMASYON
GENEL MÜDÜRLÜĞÜ

ŞERAİT-İ MUAMELE

Bir senelik abone 24 nüsha itibar edilir. Abone bedeli pul olarak gönderildiği takdirde ancak posta pulu kabul edilir ve taahhütlü mektup derununda gönderilmelidir. Aksi takdirde ziyaından mesuliyet kabul olunmaz.

Posta ücreti de dahil olduğu hâlde bir yıllık iştirak bedeli
İstanbul ve vilayat için 25 kuruş
Memalik-i ecnebiye için 35 kuruş
Altı aylık abone yoktur.

Mecmuamızı ilk sayısından itibaren edinmek isteyenler bir senelik iştirak bedelini gönderirlerse şimdiye kadar münteşir nüshalar sırasıyla toptan ve bakiyyesi intişar ettikçe namlarına irsal olunur.

Bu nüshanın fiyatı “2” kuruştur

İdarehane: İstanbul-Cağaloğlu’nda Divan-ı Muhasebat arkasında Kapalı Fırın sokağı numro 6
Evrak ve tesavir-i varide derc olunsun olunmasın iade olunmaz.

Bayilere:

1- Bayiler bir defada sarf edeceklerini taht-ı tahmin ettikleri nüshaların üç misli bedelini depozito olarak ber vech-i peşin idareye göndermeye mecburdurlar. Üç nüsha sonra tekrar depozito akçesi gönderilmezse irsalat kat olunur.
2- Veresiye muamele yoktur. İade kabul olunmaz.

İlan derci için idareye müracaat olunmalıdır.

Harpte Osmanlı Zabiti

Çanakkale’de Şehitler Bayramı

Osmanlı zabitinin muharebattaki menakıb-ı hamasetini Çanakkale gibi en mutena ve mütesna bir muzafferiyet-i milliye şehitlerinin bayramını gayet hissî ve ciddî lisanla tasvir eder bir eserdir. Askerlere münhasır olmayıp herkes tarafından bir zevk-i mahsusla mütalaa olunabilir.

Mahall-i tevzii: Bab-ı Ali caddesinde
“Sûdî” kütüphanesi
Fiyatı 5 kuruş

Ermeni Komitelerinin Amal ve Harekat-ı İhtilaliyesi

Evrak-ı havadis uzun bir makale-i tedkikiye ile ermeni komitelerinin harekat-ı maziye ve haliyelerindeki butlanı, tarihin ve ilmin tedkikatıyla red ve cerh eylemişlerdi. Bu defa, baladaki unvan ile yazılan bir eserin istifadesi tamim edilmiş, yani umumun inzar-ı ittilaına bir çok hakayık vaz olunmuştur.

Ermeni komitelerinin Meşrutiyet’ten evvel ve sonraki harekat-ı ihtilaliyesi, bu kavmi manzume-i Osmaniye’den tefrik için kullandıkları vesait, teşebbüs ettikleri işler bir çok vesaik ve tasavir ile tesbit edilmiş, mühim ve tarihi bir eser meydana çıkmıştır. Merkez tevzii, Bab-ı Ali caddesinde (İkbal) kitaphanesi, fiyatı otuz kuruştur. Taşraya 35 kuruş.

EDREMİD SERGİSİ

Yazıcızade İsmail Hakkı
Hususî fabrikalarımızda imal olunan gayet nefis zeytinyağları ve sabunlar mağazamızda füruht olunmaktadır

شرائط معامله

پوسته اجرتنده داخل اولدیغی حالده بر ییللق اشتراك بدلی
استانبول و ولایات ایچون ٢٥ غروش
ممالك اجنبیه « ٣٥ «
آلتی آیلق آبونه یوقدر.

بر سنه‌لك آبونه ٢٤ نسخه اعتبار ایدیلیر. آبونه بدلی پول اوله‌رق کوندرلدیکی تقدیرده انجق پوسته پولی قبول ایدیلیر و تعهدلی مکتوب درونده کوندرلملیدر. عکسی تقدیرده ضیاعندن مسئولیت قبول اولنماز.

مجموعه‌مزی ایلك صاییسندن اعتباراً ادینمك ایسته‌ینلر برسنه‌لك اشتراك بدلنی کوندرورلرسه شمدی‌یه قدر منتشر ٢٢ نسخه صیراسیله طوپدن و بقیه‌سی انتشار ایتدکجه نام‌لرینه ارسال اولنور.

بو نسخه‌نك فیآتی «٢» غروشدر

اداره‌خانه: استانبول جغال اوغلنده دیوان محاسبات آرقه‌سنده قاپالی فرین سوقاغی نومرو ٦
اوراق و تصاویر وارده درج اولونسون اولونماسون اعاده اولنماز.

بایعلره :

١ — بایعلر بردفعه‌ده صرف ایده‌جکلرینی تخمین ایتدکاری نسخه‌لرك اوچ مثلی بدلی دیپوزیتو اوله‌رق بروجه‌پشین اداره‌یه کوندرمکه مجبوردرلر. اوچ نسخه صوکره تکرار دیپوزیتو آقچه‌سی کوندرلمزسه ارسالات قطع اولنور.
٢ — ویره‌سیه معامله یوقدر. اعاده قبول اولونماز.

اعلان درجی ایچون اداره‌یه مراجعت اولنملیدر

ارمنی قومیته‌لرینك امال و حرکات اختلالیه‌سی

اوراق حوادث اوزون برمقاله‌ٔ تدقیقیه ایله ارمنی قومیته‌لرینك حرکات ماضیه وحالیه‌لرنده‌کی بطلانی، تاریخك وعلمك تدقیقاتیله ردوجرح ایله‌مشلردی. بو دفعه، بالاده‌کی عنوان ایله یازیلان براثرك استفاده‌سی تعمیم ایدلمش، یعنی عمومك انظار اطلاعنه برچوق حقایق وضع اولونمشدر.

ارمنی قومیته‌لرینك مشروطیتدن اول و صوکره‌کی حرکات اختلالیه‌سی، بوقومی منظومهٔ عثمانیه‌دن تفریق ایچون قوللاندقلری وسائط، تشبث ایتدکاری ایشلر برچوق وثائق وتصاویر ایله تثبیت ایدلمش، مهم وتاریخی بر اثر میدانه چیقمشدر. مرکز توزیعی، باب عالی جاده‌سنده (اقبال) کتابخانه‌سی، فیآتی اوتوز غروشدر. طشره‌یه ٣٥ غروش.

حربده عثمانلی ضابطی

چاناق قلعه‌ده شهیدلر بایرامی

عثمانلی ضابطنك محاربانده‌کی مناقب حماستنی چاناق قلعه کبی اك معتنا ومستثنا بر مظفریت ملیه شهیدلرینك بایرامنی غایت حسی و جدی لسانله تصویر ایدر بر اثردر. عسکرلره منحصر اولمایوب هرکس طرفندن بر ذوق مخصوصله مطالعه اولنه‌بیلیر.

محل توزیعی: باب عالی جاده‌سنده «سودی» کتبخانه‌سی
فیآتی ٥ غروش

ادرمید سرکیسی

یازیجی زاده اسماعیل حقی
خصوصی فابریقه‌لرمزده اعمال اولونان غایت نفیس زیتون یاغلری و صابونلر مغازه‌مزده فروخت اولونمقده‌در.
استانبول باغچه قپو — تلفون: استانبول ١٢٠٤

Sayı – 22

Harp Mecmuası

Yıl – 2

Teşrinievvel 1333

On beş günde bir çıkar asker ve muharebeden bahs eder risale-i musavvere

Zilhicce 1335

Haşmetli Alman İmparatoru hazretleri İstanbul'da Osmanlı müşir üniforması altında

حرب مجموعه‌سی

ییل – ۲

ذی الحجه ۱۳۳۵

اون بش كونده بر چیقار عسكر و محاربه دن بحث ایدر رساله مصوره

صایی – ۲۲

تشرین اول ۱۳۳۳

حشمتلو آلمانیا ایمپراطوری حضرتلری استانبولده عثمانلی مشیر اونیفورمه سی آلتنده

Trenden indikten sonra ilk musâfaha ve ihtirâm

Kayzer Wilhelm hazretleri sevgili payitahtımızı bununla üç defa ziyaret buyurmuşlardır.

Kayzer hazretleri bu defaki ziyaretlerinin dört gününü İstanbul'da, bir gününü Çanakkale'de geçirmişlerdir. Halife-i zî-şânımız Baş Kumandanımız Efendimiz Hazretleri Osmanlı ve Alman millet-i muazzamalarının şanlı ittifaklarını, Osmanlı-Alman silah arkadaşlığının ulviyetini ebedileştirmek azm-i şahanesinde bulunduklarını isbat

İki hükümdar el ele beyan-ı ihlas

için haşmetli Kayzer Wilhelm hazretlerine Osmanlı ordusunun müşirlik rütbe-i celilesini tevcih buyurmuşlardır. Yine bu ulvi maksatladır ki, muazzam hakanımız imparator hazretlerini yed-i hümayunlarında Alman mareşallık asası olduğu hâlde istikbal buyurmuşlar ve imparator hazretlerinin sevgili vatanımızda ikametleri müddetince şahane samimiyetlerini ibraz buyurmaktan hâlî kalmamışlardır.

İstasyonda çelik miğferli bir kıta-i askeriyemizi teftiş

İstasyon salonundan saltanat arabasına doğru

Misâfir-i hâss ve büyük müttefikimiz haşmetli İmparator Wilhelm Hazretlerinin Sirkeci İstasyonunda padişahımız efendimiz taraflarından istikbâlleri merâsiminden

ترندن اينديكدن صكره ايلك مصافحه و احترام

قيصر ويلهلم حضرتلري سوكيلي پايتختمزي بونكله اوچ دفعه زيارت بيورمشلردر .

قيصر حضرتلري بو دفعه‌كي زيارتلرينك دورت كوني استانبولده، بر كوني چاناق‌قلعه‌ده كچيرمشلردر. خليفهٔ ذيشانمز باش قوماندانمز افنديمز حضرتلري عثمانلي و آلمان ملت معظمه‌لرينك شانلي اتفاقلريني ، عثمانلي-آلمان سلاح ارقداشلغنك علويتي ابديلشديرمك عزم شاهانه‌سنده بولوندقلريني اثبات

ايكي حكمدار ال اله بيان اخلاص

ايچون حشمتلو قيصر ويلهلم حضرتلرينه عثمانلي اردوسنك مشيرلك رتبهٔ جليله‌سني توجيه بيورمشلردر. ينه بو علوي مقصدله‌دركه، معظم خاقانمز ايمپراطور حضرتلريني يد همايونلرنده آلمان مارشاللق عصاسي اولديغي حالده استقبال بيورمشلر و ايمپراطور حضرتلرينك سوكيلي وطنمزده اقامتلري مدتجه شاهانه صميميتلريني ابراز بيورمقدن خالي قالمامشلردر .

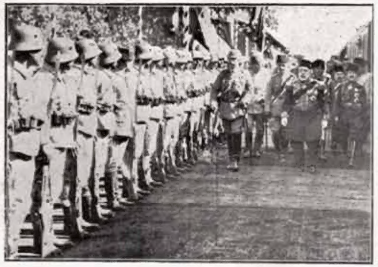

استاسيونده چليك مغفرلي بر قطعهٔ عسكريه‌مزي تفتيش

استاسيون صالوننده‌ن سلطنت آرابه‌سنه طوغري

مسافر خاص و بيوك متفقمز حشمتلو ايمپراطور ويلهلم حضرتلرينك سركه‌جي استاسيوننده پادشاهمز افندمز طرفلرندن استقباللري مراسمندن

İmparator hazretleri refakatlerinde Enver Paşa ile Çanakkale'de Liman-ı Von Sanders ve Cevat Paşaların muhârebe îzâhâtını dinlerken

Zafere itimadı olan bir kumandan, muharebe meydanlarında husule gelen ani mânialardan, müşküllerden, zahmetlerden, ufak tefek muvaffakıyetsizliklerden kuvve-i maneviyesinin zerre kadar haleldar olduğunu hissetmez.

Bu gibi manileri, zafere itimat hissinin tesiriyle derhal izale etmeye çalışır ve neticede muvaffakıyeti istihsal etmek şerefine nail olur.

Zafere itimat, harpde âmil-i yegânedir. Tarafeyn ordularının kuvve-i maneviye

İmparator hazretleri Osmanlı müşiri üniformasıyla ve mihmandarları Esad Paşa ile Çanakkale ziyaretinde

İmparator hazretleriyle baş kumandan vekilimiz Yavuz'un güvertesinde

OSMANLILARDA ZAFERE İTİMAD HİSSİ

Zafere itimad, bir orduda muzafferiyet ve muvaffakıyetin üss'ül-esasından ma'düddur. Son zafere nail olacağına kanaat-i tâmme hâsıl ederek harbe giren ve bu hissin gayret ve şecâ'ati arttıran tesiriyle düşmanlarıyla çarpışan bir ordu yarı muzaffer sayılır.

Zafere itimat hissi i'mâk-ı ruhumuzda gizli duran, kabiliyetimizde meknûz bulunan her türlü faziletlerin izhar ve inkişâfına yardım eder.

Çanakkale İntepe'de imparator hazretleri askerî karargâhında

Haşmetli imparator hazretleri Osmanlı dâsitân-ı hamâsetinin tecellîgâhına azîmet ve meydan-ı ma'rekeyi ziyaret buyuruyorlar

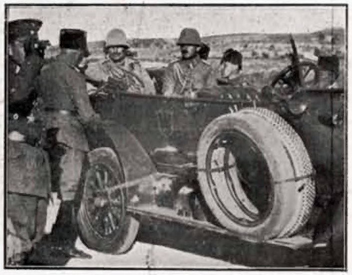

ایمپراطور حضرتلری رفاقتلرنده انور پاشا ایله چناق قلعه‌ده لیمان فون ساندرس و جواد پاشالرك محاربه ایضاحاتنی دیكلركن

ظفره اعتمادی اولان بر قوماندان، محاربه میدانلرنده حصوله كلن آنی مانعه‌لردن، مشكللردن، زحمتلردن، اوفاق تفك موفقیتسزلكلردن قوهٔ معنویه‌سنك ذره قدر خللدار اولدیغنی حس ایتمز.

بو كبی مانعلری، ظفره اعتماد حسنك تأثیریله درحال ازاله ایتمكه چالیشیر ونتیجه‌ده موفقیتی استحصال ایتمك شرفنه نائل اولور.

ظفره اعتماد، حربده عامل یگانه‌در. طرفین اردولرینك قوهٔ معنویه

ایمپراطور حضرتلری عثمانلی مشیری اونیفورمه‌سیله و مهماندارلری اسعد پاشا ایله چناق قلعه زیارتنده

عثمانلیلرده ظفره اعتماد حسی

ظفره اعتماد، بر اردوده مظفریت و موفقیتك اس الاساسندن معدوددر. صوك ظفره نائل اولاجغنه قناعت تامه حاصل ایدرك حربه كیرن و بو حسك غیرت و شجاعتی آرتدیران تأثیریله دشمنلریله چارپیشان بر اردو، یاری مظفر صاییلیر.

ظفره اعتماد حسی اعماق روحمزده كیزلی طوران، قابلیتمزده مكنوز بولونان هر درلو فضیلتلرك اظهار وانكشافنه یاردیم ایدر.

ایمپراطور حضرتلریله باش قوماندان وكیلمز یاوزك كوكرته‌سنده

چناق قلعه این‌تپه‌ده ایمپراطور حضرتلری عسكری قرارگاهنده

حشمتلو ایمپراطور حضرتلری عثمانلی داستان حماستنك تجلیگاهنه عزیمت و میدان معركه‌یی زیارت بیوریورلر

Sina cephesinde bir bataryamız

Müvâzenetini temin eden bir ibre mesabesindedir. Bu ibrenin, düşmanın menâfinine hâdim olan cihete temâyülü diğer taraf için büyük bir felakettir. Binaenaleyh harpde nihai galibiyeti istihsâl etmek için yegâne çare, düşmanın zafere itimadını kırmaktır. Bu felakete düçâr olan ordular muharebe meydanlarında muzafferiyet için hakiki bir âmil vazifesi göremezler. Eski Osmanlı ordularında ve hatta neferlerinde, zafere itimat hissi anane şeklinde kökleşmişdi. Padişahlardan en mütevazi bir serhat gazisine varıncaya kadar hey'et-i askeriyenin hemen her cüzü zafere itimat hissi ile perverde idi. Her nefer kendisini düşman neferinden beşine hatta onuna mu'âdil bilir, ve neticede yine kendisinin muzaffer olacağına kanâ'at-i tâmme hâsıl ederdi.

Padişahlarımız harpleri zafere itimat hissi ile ilan ederler, harpde bu hiss ile hareket eylerler, ve ekseriyada muzaffer olurlardı. Yıldırım Bayezid, Rumeli'ndeki arazisini ne hakka mebnî feth eylediğini Bursa sarayının çinilerle müzeyyen salonunda kendisine sual eden düşman elçisine karşı eliyle duvarda asılı duran silahları göstererek :

- İşte bunlarla!

Sina cephesinde: On beşlik toplarımızdan biri endahtdan evvel

diye hitab eylediği zaman, kendisini düşmanına her hâlde fâik biliyor, ve icra edeceği bir harpde zafere nail olacağına sûret-i kat'iyyede itimat ediyordu. Varna kahramanının öz evladı olduğunu ef'âliyle, celâdeti ile isbât eden Fatih Sultan Mehmet Han, İstanbul surları önünde tamam elli günü mütecâviz geceli gündüzlü en metin surlar üzerine ateşler saçtığı, düşmanın anûdâne mukavemetine karşı asla perva etmediği zaman, zafere itimat hissi ile perverde idi.

Islahiye'de Osmanlı bataryaları ufak bir molada

Çaldıran gâlibi Yavuz Sultan Selim âsî askerlerine karşı ileriye

سينا جبهه سنده: بر بطاريه مز

موازنتنى تأمين ايدن بر ابره منابه‌سنده‌در. بو ابره‌نك، دشمنك منافعنه خادم اولان جهته تمايلى ديكر طرف ايچون بويوك بر فلاكتدر. بناءً عليه حربده نهائى غالبيتى استحصال ايتمك ايچون يكانه چاره، دشمنك ظفره اعتمادينى قيرمقدر. بو فلاكته دوچار اولان اردولر، محاربه ميدانلرنده مظفريت ايچون حقيقى بر عامل وظيفه‌سى كوره‌مزلر. اسكى عثمانلى اردولرنده وحتى نفرلرنده، ظفره اعتماد حسى عنعنه شكلنده كوكلشمشدى. پادشاهلردن الك متواضع بر سرحد غازيسنه وارنجيه قدر هيئت عسكريه‌نك همان هر جزئى ظفره اعتماد حسى ايله پرورده ايدى. هر نفر كنديسنى دشمن نفرندن بشنه حتى اوننه معادل بيلير، و نتيجه‌ده ينه كنديسنك مظفر اولاجغنه قناعت تامه حاصل ايدردى.

پادشاهلريمز حربلرى ظفره اعتماد حسى ايله اعلان ايدرلر، حربده بو حس ايله حركت ايلرلر، و اكثرياده مظفر اولورلردى. يلديريم بايزيد، روم ايلنده‌كى اراضيسنى نه حقه مبنى فتح ايلديكنى بروسه سراينك چينيلرله مزين صالوننده كنديسنه سؤال ايدن دشمن ايلچيسنه قارشى اليله ديوارده اصيلى طوران سلاحلرى كوستره‌رك :

سينا جبهه سنده: اون بشلك طوپلرمزدن برى اندا ختدن اول

— ايشته بونلرله !

ديه خطاب ايلديكى زمان، كنديسنى دشمننه هر حالده فائق بيليور، و اجرا ايده‌جكى بر حربده ظفره نائل اولاجغنه صورت قطعيه‌ده اعتماد ايديوردى. وارنه قهرمانينك اوز اولادى اولديغنى افعاليله، جلادتى ايله اثبات ايدن فاتح سلطان محمد خان، استانبول سورلرى اوكنده تمام اللى كونى متجاوز كيجه‌لى كوندوزلى الك متين سورلر اوزرينه آتشلر صاچديغى، دشمنك عنودانه مقاومتنه قارشى اصلا پروا ايتمديكى زمان، ظفره اعتماد حسى ايله پرورده ايدى.

اصلاحيه ده عثمانلى بطاريه لرى اوفاق بر مولده

چالديران غالبى ياوز سلطان سليم عاصى عسكرلرينه قارشى ايلرى يه

Murtaza Paşa gibi kahraman Osmanlılar düşman kalelerinin burç ve bârûsuna bayraklarını dikmek için gönderdikleri askerlerin şehit olduklarını gördükleri zaman, fart-ı hamiyet ve hamâsetle gâleyâna gelerek atılarak Dağıstan ufuklarının bi-nihaye dağlarına doğru küheylanını sürdüğü, hiçbir muzaffer serdarın, İskender'in, Sezar'ın, hatta Timur'un gözlerine yediremedikleri müşkülatı iktihâm ederek, tarihî namlarının velveleleriyle dünyayı dolduran cihangirlerin mağlûben ric'at ettikleri hıttalarda aylarca mukavemet ettiği, hatta "Katya" çölünün kızgın kumları üzerinde, ordusunun peşinde kırbalar yüklü yüzlerce deve, Mısır yollarına revan olduğu zaman, herhalde neticede muzafferiyetin Osmanlı ordusu tarafından ihrâz edileceğine kanâ'at-i tâmme hâsıl etmiş ve bu azm ile hareket eylemişti.

Birinci Gazze muhârebesinde bir avuç kahramanlarıyla birkaç misli düşmana galebe eden alay 125 sancağına taraf-ı padişahiden verilen muharebe gümüş liyakat ve imtiyaz madalyaları ta'liki merasimi

Zafere itimat, Osmanlı ordusunda pek mühim harikalar vücuda getirmiştir. bellerinden hançerlerini çıkarıp duvarlara saplamışlar, hançerlerine basarak yalın ayak kılıcı düşman üzerine atılmışlar, şanlı bayraklarının surlar üzerinde dalgalandığını görmekle rûhen şevk ve surûr hissetmişlerdi.

Süvarilerimiz Gazze meydan muharebesine iştirak etmek üzere emir aldıktan sonra

Osmanlı ordularını tamam yirmi sene karada ve denizde işgal eden, Sultan İbrahim devrinden Sultan Mehmet Han-ı Râbi'in evâhir-i saltanatına kadar süren Girit seferi Osmanlılarda zafere itimat hissinin parlak zaferlerle neticelendiğini gösteren ve hiçbir milletin tarih-i askerisinde tesadüf edilemeyen muazzam ve muhteşem bir destan-ı gâlibiyettir.

Osmanlılarda zafere itimat hissi olmasa idi, Kandiye ve Hanya kaleleri getirmiştir. Sultan Ahmed-i Evvel zamanında Tiryaki Hasan Paşa'nın Kanije Müdafaası, fâtih-i Bağdad Sultan Murat Han'ın Irak seferleri, zafere itimad-ı hasene parlak misaller teşkil eden harp menâkıbımızdan ma'dûddur. Bu seferlerde, neticede muzaffer olacaklarına kâ'il olan paşalarımız öyle celâdetler göstermişlerdi ki, içlerinden

Sina cephe-i harbinde: bir vazifesinin ifası için harekete müheyyâ makineli tüfenk bölüğü

آتيلارق طاغستان افقلرينك بى نهايه طاغلقلرينه طوغرى كحيلاتى سورديكى ، هيچ بر مظفر سردارك ، اسكندرك ، سزارك ، حتى تيمورك كوزلرينه يديره‌مدكلرى مشكلاتى اقتحام ايده‌رك ، تاريخى نامارينك ولوله‌لريله دنيايى طولديران جهانكيرلرك مغلوباً رجعت ايتدكلرى خطه‌لرده آيلرجه مقاومت ايتديكى ، حتى «قطيه» چولنك قيزغين قوملرى اوزرنده ، اردوسنك پشنده قيربه‌لر يوكلى يوزلرجه دوه ، مصر يوللرينه روان اولديغى زمان ، هر حالده نتيجه‌ده مظفريتك عثمانلى اردوسى طرفندن احراز ايديله‌جكنه قناعت تامه حاصل ايتمش وبوعزم ايله حركت ايله‌مشدى .

مرتضى پاشا كى قهرمان عثمانليلر دشمن قلعه‌لرينك برج و باروسنه بايراقلرينى ديكمك ايچون كوندردكلرى عسكرلرك شهيد اولدقلرينى كوردكلرى زمان ، فرط حميت و حماسته غليانه كله‌رك

برنجى غزه محاربه‌سنده بر آووچ قهرمانلريله برقاچ مثلى دشمنه غلبه ايدن آلاى ١٢٥ سنجاغنه طرف پادشاهيدن ويريلن محاربه كموش لياقت و امتياز مداليه‌لرى تعليق مراسمى

ظفره اعتماد، عثمانلى اردوسنده پك مهم خارقه‌لر وجوده

بللرندن خنجرلرينى چيقاروب ديوارلره صاپلامشلر ، خنجرلرينه باصارق يالين قليج دشمن اوزرينه آتيلمشلر ، شانلى بايراقلرينك سورلر اوزرنده طالغه‌لانديغنى كورمكله روحاً شوق وسرور حس ايتمشلردى .

عثمانلى اردولرينى تمام يكرمى سنه قره‌ده و دكزده اشغال ايدن ، سلطان ابراهيم دورندن سلطان محمد خان رابعك اواخر سلطنتنه قدر سورن كريد سفرى عثمانليلرده ظفره اعتماد حسنك پارلاق ظفرلرله نتيجه‌لنديكنى كوسترن وهيچ بر ملتك تاريخ عسكريسنده تصادف ايديله‌مين معظم و محتشم بر داستان غالبيتدر .

عثمانليلرده ظفره اعتماد حسى اولماسه ايدى ، قنديه و خانيه قلعه‌لرى

سواريلرمز غزه ميدان محاربه‌سنه اشتراك ايتمك اوزره امر آلدقدن صوكرا

كتيرمشدر . سلطان احمد اول زماننده ترياكى حسن پاشانك قانيژه مدافعه‌سى ، فاتح بغداد سلطان مراد خانك عراق سفرلرى ، ظفره اعتماد حسنه پارلاق مثاللر تشكيل ايدن حرب مناقبمزدن معدوددر . بو سفرلرده ، نتيجه‌ده مظفر اولاجقلرينه قائل اولان پاشالريمز اويله جلادتلر كوسترمشلرديكه ، ايچلرندن

سينا جبههٔ حربنده : بر وظيفه‌نك ايفاسى ايچون حركته مهيا ماكينه‌لى تفنك بلوكى

Genç Padişahımız Sultan Osman-ı Sânî, bu gün kahraman ordumuzun müttefiklerimizle birlikte çarpıştığı Galiçya sahralarında, "Hotin" kalesi önünde, kendisine ric'atden bahs eden vüzerâsına karşı civanmerdâne bir metânet göstererek:

- Kat'iyyen muzaffer olacağım. Hatta mümkünse hatta icab ederse kışı da burada geçireceğim!

diye ısrar ettiği zaman, zafere son derece itimadı vardı. Hatta bu itimat, bozulmuş olan ordusunun muvaffakıyetli bir sulh akd etmesini bile temin eylemişti. Fil-hakika o sırada düşman da fena bir hâlde idi. Sultan Osman-ı Sânî zafere itimadı sâikasıyla bu ısrar ve sebatı izhâr edip de muhasârayı daha bir müddet uzatmasa idi, düşman gâlibiyetini iddia edecek ve bizim için felaketli bir sulh imza edilmiş olacaktı.

Fakat Osman-ı Sânî'nin metâneti, düşmanın zafere itimat hissini kırmış, musâlahaya düşman kendi tâlib olarak Sultân Osman-ı Sânî'nin muzafferâne bir sulh akd etmesine vesile teşkil eylemişti.

* * *

Bütün bu tarihî misaller gösteriyor ki, zafere itimat hissi harbin hatime-i galibiyetidir. Bu his, Başkumandandan en son

Kafkas ordular gurubu kumandanı İzzet Paşa Vardar kumandanlarından Vehip Paşa ile Fevzi Paşa

İzzet Paşa bir tayyarecimizle muhâverede

önünde senelerce çarpışan, anavatanla muvâsalaları kesildiği hâlde açlığa ve cephanesizliğe tahammül eden, düşmanın hemen her ay muhtelif hükümetlerden aldığı imdat kuvvetlerinin fevc fevc kalelere girdiğini gördükleri hâlde yine kuvve-i maneviyeleri asla kırılmayan ordumuz anûdâne bir mukavemet karşısında, bu gün tarihimizi müselsel ve muşa'şa' menkıbeleriyle tezyîn eden parlak muvaffakıyâta nail olamazdı. Zafere itimat hissi Osmanlılarda cibillî ve fıtrî idi. Her Osmanlı neferi, her gazi, muzafferiyetin kendi ordusuna yâr olacağına dînî bir kanaat ve daha doğrusu bir iman hâsıl etmişdi.

Bu iman Osmanlı neferlerinde asırlardan beri kökleşmişdi. köyünde Battal Gazi'nin futûhâtını, kış gecelerinde harp menkıbelerini ve celâdet numunelerini dinleyen köylülerimiz, kalplerini ve fikirlerini tenvîr eden bu ulvi misallere bütün mevcudiyetleriyle iktifâ ederler, yurtlarına şanlı bir gazi olarak dönmek isterlerdi.

Okudukları ve dinledikleri menâkıbde zafer harikalarından başka bir şey duymayan askerlerimiz, mağlubiyeti akıllarına bile getirmezlerdi.

Bu sebepden dolayıdır ki, harp onlar için bir hamâset meydanı idi. Gazilerimiz en güzel ve en kahramanane ünvanları muharebe meydanlarında kazanırlardı. Zafere itimat hissi, askerlerimizin muharebede muvaffak olmalarını temin için mühim bir unsur makamına kaim olurdu.

İzmir sâhilinde Çeşme civarında topçularımız tarafından tam isabetlerle imha edilen motor gambotunun tahrib edilmiş hali ve deniz sathından aşağıya sukutu

كنج پادشاهمز سلطان عثمان ثانى ، بو كون قهرمان اوردومزك متفقلريمزله برلكده چارپيشديغى غاليچيا صحرالرنده ، « خوتين » قلعه‌سى اوكنده ، كنديسنه رجعتدن بحث ايدن وزراسنه قارشى جوانمردانه بر متانت كوسترەرك:

— قطعياً مظفر اولاجغم. حتى ممكنسه ، حتى ايجاب ايدرسه ، قيشى‌ده بوراده كچيره‌جكم !

ديبه اصرار ايتديكى زمان ، ظفره صوك درجه اعتمادى واردى. حتى بو اعتماد ، بوزولمش اولان اردوسنك موفقيتلى بر صلح عقد ايتمسنى بيله تأمين ايلمشدى . فى الحقيقه ، او صره‌ده دشمن‌ده فنا بر حالده ايدى . سلطان عثمان ثانى ظفره اعتمادى سائقه‌سيله بو اصرار وثباتى اظهار ايدوبده محاصره‌يى دها بر مدت اوزاتماسه ايدى ، دشمن غالبيتى ادعا ايده‌جك و بزم ايچون فلاكتلى بر صلح امضا ايدلمش اولاجقدى . فقط عثمان ثانينك متانتى ، دشمنك ظفره اعتماد حسنى قيرمش ، مصالحه‌يه دشمن كندى طالب اولارق سلطان عثمان ثانينك مظفرانه بر صلح عقد ايتمسنه وسيله تشكيل ايلمشدى .

***

بوتون بو تاريخى مثاللر كوسترييوركه ، ظفره اعتماد حسى حربك خاتمهٔ غالبيتيدر . بو حس ، باش قوماندادن الك صوك

قفقاس اوردولر غروپى قوماندانى عزت پاشا وارادر قوماندانلرندن وهيب پاشا ايله فوزى پاشا

عزت پاشا بر طياره‌جيمزله محاوره‌ده

اوكنده سنه‌لرجه چارپيشان ، آناوطنله مواصله‌لرى كسيلديكى حالده آچلغه و جبخانه‌سزلكه تحمل ايدن ، دشمنك همان هر آى مختلف حكومتلردن آلديغى امداد قوتلرينك فوج فوج قلعه‌لره كيرديكنى كوردكلرى حالده ينه قوهٔ معنويه‌لرى اصلا قيريلمايان اردومز عنودانه بر مقاومت قارشيسنده ، بو كون تاريخمزى مسلسل و مشعشع منقبه‌لريله تزيين ايدن پارلاق موفقيته نائل اولامازدى. ظفره اعتماد حسى عثمانليلرده جبلى و فطرى ايدى . هر عثمانلى نفرى ، هر غازى ، مظفريتك كندى اردوسنه‌يار اولاجغنه دينى بر قناعت و دها طوغروسى بر ايمان حاصل ايتمشدى. بو ايمان عثمانلى نفرلرنده عصرلردن برى كوكلشمشدى . كوينده بطال غازينك فتوحاتى ، قيش كيجه‌لرنده حرب منقبه‌لرينى وجلادت نمونه‌لرينى ديكله‌ين كويلولريمز ، قلبلرينى و فكرلرينى تنوير ايدن بو علوى مثاللره بوتون موجوديتلريله اكتفا ايدرلر ، يوردلرينه شانلى بر غازى اولەرق دونمك ايسترلردى . اوقودقلرى و ديكله‌دكلرى مناقبده ظفر خارقه‌لرندن باشقه بر شى طويمايان عسكرلريمز ، مغلوبيتى عقللرينه بيله كتيرمزلردى . بو سببدن طولايى‌دركه ، حرب اونلر ايچون بر حماست ميدانى ايدى. غازيلريمز الك كوزل و الك قهرمانانه عنوانلرى محاربه ميدانلرنده قازانيرلردى . ظفره اعتماد حسى ، عسكرلريمزك محاربه‌ده موفق اولملرينى تأمين ايچون مهم بر عنصر مقامنه قائم اولوردى .

ازمير ساحلنده چشمه جوارنده طوپچيلريمز طرفندن تام اصابتلرله امحا ايديلن موتور غامبوطنك تخريب ايدلمش حالى و دكز سطحندن اشاغى‌يه سقوطى

Mahfuz ateş mevziinde obüs ateşi fâsılası

nefere varıncaya kadar bir ordunun hayat damarlarını tahrik etmelidir. Zafere itimadı olmayan bir ordu, hiçbir mahiyeti haiz olamaz. Böyle bir ordu, düşmanın tehâcümlerine karşı gayr-ı müteharrik bir siper vazifesi görmekden başka bir kıymete mâlik değildir. Eski Osmanlı ordusunun daima taarruzî harekâtda bulunması, “harp etmek ta‘arruz etmektir” kaidesine hemen her harpde riayet eylemesi, üssü'l-harekâtından pek uzaklarda bile muzafferiyet peşinde koşması, zafere itimat hissi ile hiçbir müşkülatdan, hiçbir maniden perva etmediğine delildir. Tarihimizi parlak zaferlerle başdan başa dolduran harpler, ecdâdımızın zafere itimat hissi ile başladıkları ve bu Mübeccel hiss ile sonuna kadar devam ettikleri, ve gayede muvaffakıyeti şanlı ordumuza temin eyledikleri seferlerdir. Tarih-i askerimizde bu nokta bilhassa nazar-ı dikkate alınmaya şayandır.

Von Der Goltz Paşa'nın pek haklı olarak söylediği gibi: “gerek başkumandanda ve gerek umum askerde muzaffer olmak emel-i kat‘îsi bulunmak fevkalade hâiz-i ehemmiyet bir keyfiyetidir.

Muharebe meydanında mevkiini terk etmek istemeyen bir asker, zarar ve ziyan-ı maddi kendi tarafında daha ziyade bile olmuş olsa, yine muzaffer sayılır. Muzaffer olmak fikr-i mu‘annidânesi orduda mevcut hâlet-i fikriyenin ayinesidir”.

İleri hatta telefonla muharebe ve taarruzu temin

Kafkas cephe-i harbî intıbâ‘âtından: Mitralyöz ateşiyle taarruz himayesi

محفوظ آتش موضعنده اوبوس آتشی فاصله‌سی

نفره وارنجیه قدر بر اردونك حیات طامارلرینی تحریك ایتمه‌لیدر. ظفره اعتمادی اولمایان بر اردو، هیچ برماهیتی حائز اولامازه. بویله بر اردو، دشمنك تهاجملرینه قارشی غیر متحرك بر سپر وظیفه‌سی كورمكدن باشقه بر قیمته مالك دكلدر. اسكی عثمانلی اردوسنك دائما تعرضی حركاتده بولونماسی، «حرب ایتمك تعرض ایتمكدر» قاعده‌سنه همان هر حربده رعایت ایله‌مسی، اس الحركاتندن پك اوزاقلرده بیله مظفریت پشنده قوشماسی، ظفره اعتماد حسی ایله هیچ بر مشكلاتدن، هیچ بر مانعدن پروا ایتمدیكنه دلیلدر. تاریخمزی پارلاق ظفرلرله باشدن باشه طولدیران حربلر، اجدادیمزك ظفره اعتماد حسی ایله باشلادقلری و بو مبجل حس ایله صوكنه قدر دوام ایتدكلری، وغایه‌ده موفقیتی شانلی اردومزه تأمین ایلدكلری سفرلردر. تاریخ عسكریمزده بو نقطه بالخاصه نظر دقته آلنمایه شایاندر.

فون درغولتس پاشانك پك حقلی اولارق سویله‌دیكی كبی: «كرك باش قوماندانده و كرك عموم عسكرده مظفر اولمق امل قطعیسی بولنمق فوق‌العاده حائز اهمیت بر كیفیتدر.

محاربه میداننده موقعنی ترك ایتمك ایسته‌مین بر عسكر، ضرر وزیان مادی كندی طرفنده دها زیاده بیله اولمش اولسه، ینه مظفر صاییلیر. مظفر اولمق فكر معندانه‌سی اردوده موجود حالت فكریه‌نك آیینه‌سیدر».

ایلری خطده تلفونله محابره وتعرضی تأمین

قافقاس جبهه‌ء حربی انطباعاتندن : میترالیوز آتشیله تعرضه حمایه‌سی

Düşman tayyaresine endahttan sonra: 1 – Nuri Paşa, Yüzbaşı Emin ve Mülazım İlhami Beyler

Dua-yı padişahiden avdet eden bir takım

Trablusgarb'da

Şiir:

ROMANYA'DAKİ TÜRK ORDUSUNA

Dur! güzergâhında var şayan-ı dikkat bir ölü,
Ser-nigûn bir bayrağın altında yatmış örtülü !
Bir vatandır gördüğün fersûde na'ş-ı ecnebi !
Her vatan zira ölür bir gün herkes gibi...
Bir muammadır, bu devlet pek çabuk sönmüş fakat;
Sor nasıl olmuş henüz doğmuş olan bir saltanat ?
Böyle bir efser nasıl düşmüş ayaklar altına
Böyle bir eyvanı sarsan hangi müthiş fırtına ?
Yok mu bir el kaldırıp tutsun düşen râyâtını ?
Büsbütün donmuş mudur evladının râkid kanı ?
Bir teessür yok mudur hala şu lakayt ülkede ?
Pirler pîr-i mugân evler umumen mey-gede ...!
Çarpışır bir çok kadeh bir darbe-i tannan ile;
Bir kıyamettir gider, bir hay u hu, bir velvele...
Kimsenin alnında yok çın-ı teellüm kimsenin;
Her bıyık pervane-i şeydasıdır bir busenin !

Her sakal, hatta ağarmış her sakal raksân-ı şevk !...
Hakkıdır alçaksa zira kavm-i mağlûbun da zevk ...
Her taraf enkaza dönmüş durma yok dinlenme yok,
Raks eder, çın çın ötüp halhalı bin gülgün topuk :
Bin eda, bin inhina, bin hatve-i dikkat-feza.
Parçalanmıştır düşer güya ki fânus-ı feza
Cûş eden parmaklarından zilli, çalan ellerin.
İşte taşmış kollarından sallanan bir askerin
Neşesinden haykıran serhoş mülhem bir kâri
İşte bir zabit ki sızmış, bir kızın gür saçları
Hem yatak hem örtü olmuş müsterih endamına.
İşte bir sekrân-ı handânının uzanmış camına
Katre katre bade-i gülgün koyan bir tombul el.
İşte kirpiklerde hâb âlûd bir vuslat bir kesel.
İşte i'mâkıyla bir tufan raks ve ihtisâs,
İşte kollar bellerin üstünde sermest temas.
Gamzeler, rakkaseler, meyler, kadehler, buseler
Susmaz avaz-ı tarab a'dâyı gelmiş görseler...

Mısrata'da askerî dikimhanemiz: Esir İtalyan amelesi emrimiz altında çalıştırılıyor

دعاى پادشاهيدن عودت ايدن بر طاقم

دشمن طياره‌سنه اندامتدن صكره: ١ نورى پاشا. يوزباشى امين وملازم الهامى بكلر

طرابلس غربده

شعر :

رومانياده‌كى تورك اردوسنه

طور! كذركاهكده وار شايان دقت بر اولو،
سرنكون بر بايراغك آلتنده ياتمش اورتولو !
بر وطندر كورديكك فرسوده نعش اجنبى !
هر وطن زيرا اولور بر كون كبى هركس كبى ...
بر معمادر، بو دولت پك چابوق سونمش فقط ؛
صور ناصيل اولمش هنوز دوغمش اولان بر سلطنت ؟
بويله بر افسر ناصيل دوشمش آياقلر آلتنه ؟
بويله بر ايوانى صارصان هانكى مدهش فيرطنه ؟
يوقمى بر ال قالديروب طوتسون دوشن راياتنى ؟
بوسبوتون طوكمشميدر اولادينك راكد قانى ؟
بر تأثر يوقميدر حالا شو لاقيد اولكده ؟
پيرلر پير مغان، اولر عموماً ميكده !..
چارپيشير بر چوق قدح بر ضربهٔ طنان ايله؛
بر قيامتدر كيدر، بر هاى وهو، بر ولوله...
كيمسه‌نك آلننده يوق چين تألم كيمسه‌نك ؛
هر بييق پروانهٔ شيداسيدر بر بوسه‌نك !

هر صقال، حتى آغارمش هر صقال رقصان شوق !..
حقيدر آلچاقسه زيرا قوم مغلوبكده ذوق ...
هر طرف انقاضه دونمش طورمه يوق دينلنمه يوق،
رقص ايدر، چين چين اوتوب خلخالى بيك كلكون طوپوق :
بيك ادا، بيك انحنا، بيك خطوهٔ دقتفزا .
پارچالانمشدر دوشر كوياكه فانوس فضا
جوش ايدن پارماقلرندن زيللى، چالاك اللرك .
ايشته طاشمش قوللرندن صاللانان بر عسكرك
نشئه‌سندن حايقيران سرخوش ملهم بر قارى .
ايشته بر ضابطكه سيزمش، بر قيزك كور صاچلرى
هم ياتاق هم اورتو اولمش مستريح اندامنه .
ايشته بر سكران خنداننك اوزانمش جامنه
قطره قطره بادهٔ كلكون قويان بر طومبول ال.
ايشته كيربيكلرده خواب آلود وصلت بر كسل.
ايشته اعماقيله بر طوفان رقص و احتساس،
ايشته قوللر بللرك اوستنده سرمست تماس.
غمزه‌لر، رقاصه‌لر، ميلر، قدحلر، بوسه‌لر
سوصماز آواز طرب اعدايى كلمش كورسه‌لر..

مصراته‌ده عسكرى ديكمخانه‌مز : اسير ايتاليان عمله‌سى امريمز آلتنده چاليشديريليور

Bak nasıl bir saltanat layık olur a'dâsına ;
Bak nasıl bir kavim adûnun pây-i istîlâsına
Bir çamur şeklinde münkâd-ı iltivâ'ât arz eder;
"her vatan bir gün ölür.." düsturu bâtılmış meğer;
Kendi öz evladı öldürmezse ölmezmiş vatan;
Eller alçaldıkça bayrakmış kılıçmış alçalan.
Göm şu levsiyyâta arzın en büyük bir ırkını,
Bak nasıl çirk-âb olur encüm saçan parlak kanı !
Yetmiyor kuvvetli bir kan, âhenîn bir kol, bacak;
Titreyen narin, cılız bazusunun üstünde bak
Çökmeseymiş solmasaymış cephe-i ahlakı da
Mahvolur lakin yenilmezmiş şu "Bükreş" halkı da !
En mübarek hiss urukundan alınmış iken satın
Böyle bir millet niçin harp etsin artık, anlatın !
Çiğnesin isterse a'dâ 'arzının enkazını
Kendi zira silkinip atmış tamamen 'arzını !
İşte millet sandığın bir gölge, bir cansız köme;
Hurde-hâş olmuş zaten, sen ne hâcet çiğnemeye !

Memleket enkazıdır yerden uçan, gökden düşen;
Böyle bir bârân-ı izmihlâle rağmen hepsi şen !
Hâk olan ecdâdının düşman basarken hâkine,
Muttasıl korkup kaçan erkeklerin idrâkine
Sığmamış sığmaz vatan millet diyen efsaneler !
Karşılar a'dâyı Nermin buse perver sineler...
Düşmedik şey kalmamış.. durmak tutunmak çünkü zor;
Kirli emvâcıyla girdabıyla zira çağlıyor
Çürük rengârenk atıp bir seyl-i ezvâk ortaya :
Enseler, kollar, omuzlar, çehreler, bu ya !
Bir cehennem her kadın kavs-i kuzahlar giymese de !
müfteris bir diş durur en nazenin bir busede !
Kaç mülevven girdebandan şu et girdabının ;
Sen o i'mâkında şimşekler çakan a'sâbının
Hep zafer hurisi bend et âhenîn elyâfına.
Ürperir nur-ı nigâhın bakma pek etrâfına.
Yok, hayır ibretle bak, dikkatle bak, rikkatle bak,
Bak nasıl millet ölür efrâd ölümden korkarak !

8 Teşrinievvel 333
Midhat Cemal

KAFKAS CEPHESİ HARP MENKIBELERİNDEN:

Kafkas dağları şâhikalarında pek çok zaman temâdî eden sisli ve râtib bir Temmuz günü idi. Kale boğazının sol cenâhını setr ve muhafazaya memur bir ileri karakol postamıza düşmanın üç alaydan intihâb ettiği sekiz yüz kişilik bir kuvvet ile yapmış olduğu baskınında muvaffak olmuş ve bu muvaffakıyetten ümide düşerek gerilerden aldığı takviye kıta'âtı ile gündüzün de ta'arruzu idâmeye çalışmış idi. Fakat kıtaâtımızın şedîd ve emân vermez ateşi altında ta'arruza yeltenen düşmanın kolu ve kanadı kırılmış ve olduğu yerden bir adım ileri adım atmak kabiliyeti kalmamıştı. Buna kâ'il ve râz olmayan ve kendilerinden mülhem cesâret-i fıtrî ile ileri atılmak düşmanın gırtlağına sarılmak ve onu geldiği mahallin gerilerine kadar fırlatmak emelinde bulunan Türk cengâverleri sabırsızlıkla verilecek taarruz emrini bekliyorlardı. Binaenaleyh düşmana mukabil taarruz emri verildiği zaman her çehrede incilâ eden âsâr-ı beşâşet güya müstakbeldeki muvaffakıyetin bir bürhân beşâreti idi. Bu suretle ta'cîl gösterenlerin biri de Vezir Köprülü Yusuf Çavuş (1), Şehirkışlalı Mustafa Onbaşı (2) hasbe'l-vazife köylerde bırakılmak istenilmiş ise de bölüğü zâbitine "aman efendi rica ederim beni de beraber götür. Zira benim düşmanla ahdim var. Benim babam eski Rus muharebesinde şehit olmuş onun intikamını alacağım" diyordu.

1- Yüzbaşı Emin Bey, 2 – Mülazım İlhami Efendi 3- Nuri Efendi, 4 – Bilal Efendi

Bu da'vâ-yı intikamını sevinçle memzûc bir iki damla gözyaşı ile istimâ' eyleyen zâbiti kendini takip etmesini Mustafa onbaşıya emr ederek avcılarıyla ileri atıldı. Düşman, mevâzimizi

1- Mısrata kahramanı Ramazan Sevimli Bey, 2- Müftü eş-Şeyh Ömer el-Misavî, 3- Kaymakam el-Hâcc Ferruh, 4- Muhasebeci Bodyos Bey 5- Ser-Muharrir-i Mücâhidîn eş-Şeyh Ahmet Kasatov, 6- Ahmet Kaşif 7- Yüzbaşı Emin, 8- Mecit Zühdü Efendiler

Trablusgarb'da Bazı Faal Simalar

[1] Yusuf Çavuş bilahare ayaklarını üşütmüş ve bu suretle vazifesinden ağlayarak ayrılmıştır.
[2] Mustafa Onbaşı diğer bir harp esnasında pek şecîâne şehit olmuştur.

مملکت انقاضیدر یردن اوچان، کوکدن دوشن ؛
بویله بر باران اضمحلاله رغماً هپسی شن !
خاك اولان اجدادینك دشمن باصارکن خاکنه،
متصل قورقوب قاچان ارککلرك ادراکنه
صیغمامش صیغماز وطن ملت دینن افسانه‌لر !
قارشیلار اعدایی نرمین بوسه پرور سینه‌لر...
دوشمه‌دك شی قالمامش .. دورمق طوتونمق چونکه زور؛
کیرلی امواجیله کردابیله زیرا چاغلایور
چرك رنکارنك آتوب بر سیل اذواق اورته‌یه :
انسه‌لر، قوللر، اوموزلر، چهره‌لر، اللر بویا !
بر جهنم هر قادین قوس قزحلر کیمسه‌ده !
مفترس بر دیش دورور اك نازنین بر بوسه‌ده !
قاچ ملوّن کردباندن شو أت کردابنك ؛
سن او اعماقده شیمشکلر چاقان اعصابنك
هپ ظفر حوریسی بند ایت آهنین الیافنه .
اورپریر نور نکاهك باقمه پك اطرافنه .
یوق، خایر عبرتله باق، دقتله باق، رقتله باق،
باق ناصل ملت اولور افراد اولومدن قورقارق !

باق ناصل بر سلطنت لایق اولور اعداسنه ؛
باق ناصل برقوم عدونك پای استیلاسنه
برچامور شکلنده منقاد التوا آت عرض ایدر؛
«هر وطن برکون اولور..» دستوری باطلمش مکر ؛
کندی اوز اولادی اولدیرمزسه اولمزمش وطن ؛
اللر آلچالدقجه بایراقمش قلیجمش آلچالان .
کوم شو لوثیاته ارضك اك بیوك بر عرقنی،
باق ناصل چرکاب اولور انجم صاچان پارلاق قانی!
یتمیور قوتلی برقان، آهنین برقول، باجاق ؛
تترەین نارین، جلیز بازوسنك اوستنده باق
چوکمه‌سه‌یمش صولماسایمش جبهٔ اخلاقی ده
محو اولور لکن یه‌کیلمزمش شو «بوکرش» خلقی ده!
اك مبارك حس عروقندن آلینمشکن صاتین
بویله بر ملت نیچون حرب ایتسین آرتیق، آکلاتیك !
چیکنه‌سین ایسترسه اعدا عرضنك انقاضنی
کندی زیرا سیلکینوب آتمش تماماً عرضنی !
ایشته ملت صاندیغك بر کولکه، برجانسز کومه؛
خردوخاش اولمش او ذاتاً، سن نه حاجت، چیکنه‌مه!

٨ تشرین اول ٣٣٣ — مدحت جمال

قافقاس جبهه‌سی حرب منقبه‌لرندن:

قافقاس داغلری شاهقه‌لرنده پك چوق زمان تمادی ایدن سیسلی وراطب بر تموز کونی ایدی . قلعه بوغازینك صول جناحنی ستر و محافظه‌یه مامور بر ایلری قره‌غول پوسته‌مزه دشمنك اوچ آلایدن انتخاب ایتدیکی سکز یوز کشیلك بر قوت ایله یاپمش اولدیغی باصقیننده موفق اولمش و بو موفقیتدن امیده دوشه‌رك کریلردن آلدیغی تقویه قطعاتی ایله کوندوزین‌ده تعرضی ادامه‌یه چالشمش ایدی . فقط قطعاتمزك شدید وامان ویرمز آتشی آلتنده تعرضه یلته‌نن دشمنك قولی و قنادی قیریلمش واولدیغی یردن ایلری بر آدیم آتمق قابلیتی قالمامشدی . بوکا قائل و راضی اولمیان وکندیلرندن ملهم جسارت فطری ایله ایلری آتلق دشمنك غیرتلاغنه صارلمق و آنی کلدیکی محلك کریلر . ینه قدر فیرلاتمق املنده بولنان تورك جنکاورلری صبرسزلقله ویریله جك تعرض امرینی

١ یوزباشی امین بك، ٢ ملازم الهامی افندی، ٣ نوری افندی، ٤ بلال افندی

بکلیورلردی . بناءً علیه دشمنه مقابل تعرض امری ویرلدیکی زمان هر چهره‌ده انجلا ایدن آثار بشاشت کویا مستقبلده‌کی موفقیتك بر برهان بشارتی ایدی . بو صورتله تعجیل کوسترنلرك بریده وزیر کوپریلی یوسف چاوش[١]، شهرقشله‌لی مصطفی اونباشی [٢]، ایدی . مصطفی اونباشی حسب الوظیفه کویلرده براقلمق ایسته‌نیلمش ایسه‌ده بلوکی ضابطنه «امان افندی رجا ایدرم بنی‌ده برابر کوتور . زیرا بنم دشمنله عهدم وار . بنم بابام اسکی روس محاربه‌سنده شهید اولمش آنك انتقامنی آله‌جغم» دیوردی . بو دعوای انتقامی سونجله ممزوج برایکی طامله کوز یاشی ایله استماع ایله‌ین ضابطی کندینی تعقیب ایتمسنی مصطفی اونباشی‌یه امر ایده‌رك آوجیلریله ایلری آتیلدی . دشمن، مواضعمزی

١ مصراته قهرمانی رمضان سویملی بك ، ٢ مفتی الشیخ عمر المیساوی ، ٣ قائممقام الحاج فرخ ، ٤ محاسبه‌جی بودیوس بك ، ٥ سر محرر مجاهدین الشیخ احمد قاساطوف ، ٦ احمد کاشف ، ٧ یوزباشی امین ، ٨ مجید زهدی افندیلر

طرابلس غربده بعض فعال سیمالر

[١] یوسف چاوش بالاخره آیاقلرینی اوشوتمش و بو صورتله وظیفه‌سندن اغلایه‌رق آیرلمشدر .
[٢] مصطفی اونباشی دیکر بر حرب اثناسنده پك شجیعانه شهید اولمشدر .

bulunan nâsıye-i pâkinde hiddet ve tehevvür emâreleri belirmiş, koca kahraman Yusuf Çavuş, büyük bir sabırsızlıkla zâbitine yaklaştı. – Efendi... diyordu: "burada beklemekten ne faide çıkar. Beyhude insanca zâyiaât veriyoruz. Beni Mustafa Onbaşı ile beraber bırak şuradan sıçrayarak önümüzdeki düşmanın tam solunda bulunan tepeyi göstererek – şu tepenin doruğuna çıkarık orada düşmanın arkasını keser, hiç birisine baş kaldırtmayız ve geriye de kaçırmayız. Siz hücum ederek kolaylıkla tepeyi zabt eder, hepsini esir edersiniz" zabit bu saf yürekli arslanın, kendi kadar saf olan ifâdâtını kemâ-i sükûnetle dinliyordu. Ona askerliğin itaatle kâ'im olduğunu kumandanlarının daha büyük ve akıllı muhterem zatlar bulunduğunu ve askerlerinin

Bir kıtamız ateş hattında düşmana ateş açıyor

Bir alayın makineli tüfenk bölüğü endaht mevziinde hâl-i faaliyette

Yeni müteşekkil bir alayımızın tabur kazanına ilk defa su vaz'ı merasimi

Zabt etmek üzere taarruza memur ettiği güzide kıtasının ne derece elîm bir mevkide kaldığını görüyor; topçu makineli piyadesinin cehennemî ateşlerini ilerleyen cengâverlerimiz üzerine tevcîh ediyordu. Çi faide ki bu arslans yürekli Türk gazanferlerinin azm-i cihanpesendânesine hiçbir mani hâil olamıyor, bilakis ye's-i nev-midi ile atılan düşman mermisi hedefini bulamayarak boşa gidiyordu. Kıtaâtımız mütemâdiyen ilerliyor, netice-i katiyyeyi bila ifata-i vakt iktitâf emeliyle koşuyordu. Nihayet düşman ile askerlerimiz arasında ancak iki yüz metrelik mesafe kalmıştı ki kumandanlıkdan vurûd eden emir mûcebince geceyi beklemek ve mukabele bi'l-misil olmak üzere geceleyin süngü hücumuyla posta mevkiini istirdâd etmeye karar verildi. Bu emir Türk kahramanları üzerinde derin bir tesir husûle getirmişti. Herkes düşmana karşı kin ve gayz ile dişlerini gıcırdatıyor; onları bir an evvel tenkîl etmek, mahv etmek, bitirmek istiyordu. Seksen yedi tevellüdlü olduğu hâlde bir gençden daha çevik ve çalak olan ve cesaret-i fıtriyenin ma'kesi

Irak'ta nakliye gemilerimizden

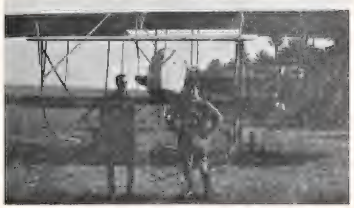

İngilizlerden zabt ettiğimiz çift satıhlı farman tayyarelerinden

Irak Cephesine Dair

یولونان ناصیهٔ پاکنده حدت و تهور امارەلری بلیرمش، قوجه قهرمان یوسف چاوش، بیوك بر صبرسزلقله ضابطنه یاقلاشدی. — افندی... دیوردی: «بوراده بكلەمكدن نه فائده چیقار. بیهوده انسانجه ضایعات ویریيورز. بنی مصطفی اونباشی ایله برابر براق شورادن صیچرایەرق اوكمزده‌كی دشمنك تام صولنده بولنان تپەیی كوسترەرك — شو تپەنك دوروغونه چیقاریق اوراده دشمنك آرقه‌سنی كسر، هیچ بریسنه باش قالدیرتمایز و كری‌یەده قاچیرمایز. سز هجوم ایدەرك قولایلقله تپەیی ضبط ایدر، هپسنی اسیر ایدرسكز» ضابط بو صاف یورەكلی آرسلانك، كندی قدر صاف اولان افاداتنی كمال سكونتله دیكلیوردی. اكا عسكرلكك اطاعتله قائم اولدیغنی قوماندانلرینك دها بیوك و عقللی محترم ذاتلر بولندیغنی و عسكرلرینك

بر قطعه‌مز آتش خطنده دشمنه آتش آچیور

ضبط ایتمك اوزره تعرضه مأمور ایتدیكی كزیده قطعه‌سنك نه درجه أليم بر موقعده قالدیغنی كوریيور؛ طوپجی، ماكنه‌لی پیاده‌سنك جهنمی آتشلرینی ایلرولەین جنكاورلرمز اوزرینه توجیه ایدییوردی. چه فائده كه بو آرسلان یورەكلی تورك غضنفرلرینك عزم جهانپسندانه‌سنه هیچ بر مانع حائل اولەمیور، بالعكس یأس نومیدی ایله آتیلان دشمن مرمیسی هدفنی بولەمیەرق بوشه كیدییوردی. قطعاتمز متمادیاً ایلرلەیور، نتیجهٔ قطعیه‌یی بلا افاتهٔ وقت اقتطاف أملیله قوشیوردی. نهایت دشمن ایله عسكرلرمز آره‌سنده آنجق ایكیوز مترەلك مسافه قالمشدی كه قوماندانلقدن ورود ایدن امر موجبنجه كیجه‌یی بكلەمك و مقابله بالمثل اولمق اوزره كیجه‌لین سونكو هجومیله پوسته موقعنی استرداد ایتمكه قرار ویرلدی. بو امر تورك قهرمانلری اوزرنده درین بر تأثیر حصوله كتیرمشدی. هر كس دشمنه قارشو كین و غیظ ایله دیشلرینی غجیردادییور؛ انلری بر آن اول تنكیل ایتمك، محو ایتمك، بیتیرمك ایستەیوردی. سكسان یدی تولدلی اولدیغی حالده بر كنجدن دها چویك و چالاك اولان و جسارت فطریه‌نك معكسی

بر آلایك ماكنه‌لی تفنك بلوكی انداخت موضعنده حال فعالیتده

یكی متشكل بر آلایمزك طابور قزغاننه ایلك دفعه صو وضعی مراسمی

عراقده نقلیه كمیلرمزدن

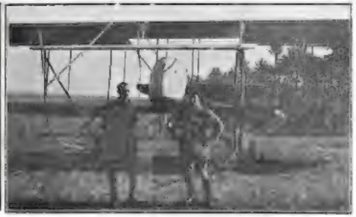

انكلیزلردن ضبط ایتدیكمز جفت سطحلی فارمان طیاره‌لرندن

عراق جبهه‌سنه دائر

sedası ve müte'âkiben gülbang-ı müvahhidîn olan Allah Allah... kelime-i lâhûtîsi tanîn-endâz-ı âfâk olmuştu. Beş dakika sonra hafif bir mum ziyası altında kıta-i askeriyemizi idare eden zabit maksada vâsıl olunduğu tebşîrâtını hâvî raporunu yazıyordu. Gaziler yekdiğerini tebrik ediyorlar, koca kahraman Yusuf Çavuş ise Rus çendikleri ve esirleri arasında dolaşıyor ve düşmanın terk ettiği bir çok ganâ'imi efendisine getiriyor, neşe-i zaferine pâyân vermek istemiyor. Ve diyordu ki "efendi bana izin ver gideyim, saklıca Rusların siperlerine gireyim bir bomba ile zeminlikleriyle beraber kendilerini de ber-hava edeyim..." iki gün sonra idi, Yusuf Çavuş ile Mustafa Onbaşının gösterdikleri fevkalade yararlığa mukabil bütün taburun zabitan ve efradı müvâcehesinde kendilerine ebedî bir hâtıra-i güzîn olacak harp madalyasıyla sine-i sadâkatleri tezyîn edildi.

F.. K..

Bidâyeten kanal ve muahharan Çanakkale muhârebâtının bil-cümle safahâtında fevkalade ibraz-ı müesser-i besâlet ve fedâkarî eden alay 36 kumandanı ve heyet-i zâbitânı. "kısm-ı küllîsi kafile-i şühedâya iltihâk etmiştir"

BİR ŞEHİDİN SON HİTABE-İ MERDANESİ

Yaralı iken

Hazırlandım ulu Tanrım huzuruna gelmeye
Senin hakkın için girdim bu alkanlı gömleğe
Pek susadım şehitlere va'd ettiğin şerbete
Layık isem izzetinden istediğim hürmete
Rahmetine dileklerim söyleyecek sözüm var
Çok sevdiğim milletimde, devletimde gözüm var
Bu recâyı eden rûhu senin nurun yaratdı
O nur bana rehber oldu hakk ve adli aratdı
Ben öleyim arzım, ırkım; al sancağım yaşasın
Ferdim, şahsım; millet-i şahım, şah ocağım yaşasın
Duygum, fikrim, hür vicdanım, istiklalim yaşasın
Bir dünyalık tarihimle istikbâlim yaşasın

Mehmed Hasip

her halini kendilerinden ziyade düşüneceklerini bir defa daha anlattı. Sükûn ve i'tidâlini muhâfaza ederek emr olunan zamanın beklenilmesi her hâlde hayırlı olacağını söyledi. Zabitinin bu sözleri üzerine geceyi beklemek lazım geleceğini idrâk eden Yusuf Çavuş artık bir şey söylemiyordu. Zira vakt-i merhûnunu beklemeye mecbur olmuştu. Akşam olmuş güneş Kafkas cibâli zirvelerinden kaybolmuş her taraf kararmıştı. Gündüzün devam eden kanlı musâra'a kesilmiş, ortalığa ölüm saçan topların, tüfenklerin tarrakaları kesilmiş sükûnete münkalib olmuş, parlak mükevkeb bir sema altında mevkiin rakımı muktezâsı olarak adeta üşütücü bir serinlik meydanı istî'âb eylemişti. Kahramanlarımız bir tarafdan gündüzki muharebede rütbe-i şehadeti ihrâz eden dilâverânı ârâm-gâh-ı ebedîlerine tevdî' ediyorlar, diğer tarafdan da bir an evvel vakt-i muayyenin hulûlünü gözetliyorlardı. Nihayet süngü takıldı. En önde Yusuf Çavuş ile Mustafa olduğu hâlde gayet mahirane ve sessiz, sedasız düşmanın nöbetçi hattına kadar takarrub etmişlerdi ki "iştu..."

İran'da: Sine'den hareket ile Rusları bî-barut tard eden kıtaâtımızdan bir müfreze

صداسی ومتعاقباً کلبانك موحدین
اولان الله الله . . . کلمهٔ لاهوتیسی
طنین انداز آفاق اولمشدی . بش
دقیقه صوکره خفیف برموم ضیاسی
آلتنده قطعهٔ عسکریه‌مزی اداره
ایدن ضابط مقصده واصل اولندیغی
تبشیراتی حاوی راپورینی یازییور-
دی . غازیلر یکدیکرینی تبریك ایدییورلر ، قوجه قهرمان یوسف
چاوش ایسه روس ، چندکلری
و اسیرلری آره‌سنده دولاشیور و
دشمنك ترك ایتدیکی برچوق غنائمی افندیسنه کتیرییور ، نشئهٔ ظفرینه پایان ویرمك
ایسته‌مه‌یور . ودییوردیکه « افندی بکا
اذن ویر کیده‌یم ، صاقلیجه روسلرك سپرلرینه کیره‌یم بر بومبا ایله زمینلکلریله
برابر کندیلرینی ده برهوا ایده‌یم ... »
ایکی کون صوکره ایدی ، یوسف
چاوش ایله مصطفی اونباشینك کو-
ستردکلری فوق العاده یارارلغه مقابل
بوتون طابورك ضابطان و افرادی
مواجهه‌سنده کندیلرینه ابدی بر
خاطرهٔ کزین اوله‌جق حرب مدالیه-
سیله سینهٔ صداقتلری تزیین ایدلدی .

ف . ك .

بدایةً قنال و مؤخراً چناق قلعه محاربه‌لرینك [illegible]
[illegible]
ایدن آلای ٣٦ قوماندانی و هیئت ضابطانی .
[illegible]

برشهیدك صوك خطابهٔ مردانه‌سی

یاره‌لی ایکن

حاضرلاندم اولو تاکریم حضوریکه کلمکه
سنك حقك ایچون کیردم بو آل قانلی کوملکه
پك صوصادم شهیدلره وعد ایتدیکك شربته
لائق ایسه‌م عزتکدن ایسته‌دیکم حرمته
رحمتکه دیله‌کلرم سویله‌یه‌جك سوزم وار
چوق سودیکم ملتمده ، دولتمده کوزم وار
بو رجایی ایدن روحی سنك نورك یاراتدی
او ، نور بکا رهبر اولدی حق وعدلی آراتدی
بن اوله‌یم عرضم ، عرقم ؛ آل سنجاغم یاشاسین
فردم ، شخصم ؛ ملت شاهیم ، شاه اوجاغم یاشاسین
دویغوم ، فکرم ، حر وجدانم ، استقلالم یاشاسین
بر دنیالق تاریخمله استقبالم یاشاسین

محمد حسیب

هر حالنی کندیلرندن زیاده دوشو-
نه‌جکلرینی بر دفعه دها آکلاتدی .
سکون و اعتدالنی محافظه ایدرك امر
اولنان زمانك بکله‌نیلمسی هر حالده
خیرلی اوله‌جغنی سویلدی . ضابطك
بو سوزلری اوزرینه کیجه‌یی
بکله‌مك لازم کله‌جکنی ادراك ایدن
یوسف چاوش آرتق بر شی سویلمیور-
دی زیرا وقت مرهونی بکله‌مکه مجبور
اولمشدی . آقشام اولمش کونش
قافقاس جبالی ذروه‌لرندن غائب
اولمش هر طرف قرارمشدی . کو-
ندوزین دوام ایدن قانلی مصارعه
کسیلمش ، اورتالغه اولوم صاچان
طوپلرك ، تفنکلرك طراقه‌لری
کسیلمش سکونته منقلب اولمش ، پارلاق
مکوکب بر سما آلتنده موقعك
راقمی مقتضاسی اوله‌رق عادتا
اوشودیجی بر سرینلك میدانی
استیعاب ایتمشدی . قهرمانلرمز
بر طرفدن کوندوزکی محاربه‌ده
رتبهٔ شهادتی احراز ایدن دلاورانی
آرامکاه ابدیلرینه تودیع ایدییورلر ،
دیکر طرفدن ده بر آن اول وقت
معینك حلولنی کوزله‌یورلردی .
نهایت سونکو طاقلدی . أك
اوکده یوسف چاوش ایله مصطفی
اولدیغی حالده غایت ماهرانه وسسز ،
صداسز دشمنك نوبتجی خطنه
قدر تقرب ایتمشلردی که « ایشتو ... »

ایرانده : سینه‌دن حرکت ایله روسلری بی‌بارود طرد ایدن قطعاتمزدن بر مفرزه

Takdim etmek, Osmanlı necâbet-i askeriyesini bi-hakkın temsîl, menkıbe-i hamâsetini hürmetle yâd ve tezkâr ederek izzet-i millîmizi yükseltmek bizler için bir vazife-i mühimedir.

Drama Osmanlı milis taburu talimde

Münir Bey her manasıyla kahraman bir asker, muktedir bir zabit idi. Onun cesaret-i harikuladesi, fart-ı zekâ ve dirâyeti, kahramanca hidemâtı hakiki bir vatan evladı olduğuna delalet ediyordu. Merhum mekteb-i harbiyeden 17 temmuz 330'da neş'et etmiş ve milletin ezelî ve ebedî düşmanı olan Moskoflarla çarpışmak üzere tercîhan üçüncü orduya gitmişti. Cesaretine inzimâm eden kuvve-i kalemiyesi, ressamlığı ordu devâ'irinde daha büyük hizmetler göreceği fikrini tevlîd ettiğinden bidâyetde kolordu emir zabitliğinde alıkonulmuş idi.

Merhum Hafız Hakkı Paşa ordu kumandanı iken ordu emir zabitliğine ve müşarun ileyhânın vefatından sonra fırka yaverliğine ve bilahare yine ordu emir zabitliğine tayin edilmişti. Nihayet 332 senesi haziranında ordu emriyle otuzuncu alayın on ikinci bölüğünde takım zabiti ve daha sonra on altıncı bölüğe kumandan tayin edilmişdi. Bir müddet sonra cevvâliyeti nazar-ı dikkati celb ederek alay emir zabiti olmuştu. Şiddetli ateş esnasında bila fütur avcı hatlarına kadar götürdüğü emirlerle kumandanının sevk ve idaresini teshîl ederdi. Az zaman sonra fırka mülhaklığına ve 20 Teşrinievvel 32'de kendi arzusuyla bir hücum bölüğüne kumandan tayin kılınmıştı. Artık Münir Beyin arzusu tamamıyla husul bulmuş daima zaferden zafere koşmak, vatanını i'tilâ ettirmek, askerlerinin heybetiyle süngülerinin dehşetiyle düşmanı makhûr

ŞEHİT MÜLAZIM-I EVVEL MÜNİR BEY

[350. sahifede resmi mündericdir]

Kafkas'ın yalçın şâhikalarında meydan-ı şah ve celâdetde ibrâz-ı fedakâri eden, vatana bir ömr-i müebbed ihzârı için hayatı istihkâr eyleyen bu lâ-yemût kahramanı tanımak, kalplerimizin ihtirâm-gâh tekbirinde ona bir medfen-i ta'zîm

Kavala'da Osmanlı milis teşkilatından: Onbaşılardan mürekkeb bir bölük

Kavala ve Drama mekteb mezunlarından küçük zabit olmak üzere müteşekkil bir bölük vazifeye hareketten evvel

تقديم ايتمك ، عثمانلى نجابت عسكريه سنى بحق تمثيل ، منقبۀ حماسنى حرمتله ياد وتذكار ايده رك عزت مليه مزى يوكسلتمك بزلر ايچون بر وظيفۀ مهمه در .

دراماده عثمانلى ميليس طابورى تعليمده

منير بك هر معناسيله قهرمان بر عسكر ، مقتدر بر ضابط ايدى . اونك جسارت خارق العاده سى ، فرط ذكا و درايتى ، قهرمانجه خدماتى حقيقى بر وطن اولادى اولديغنه دلالت ايديوردى . مرحوم مكتب حربيه دن ١٧ تموز ٣٣٠ ده نشأت ايتمش و ملتك ازلى و ابدى دشمنى اولان موسقوفلرله چارپيشمق اوزره ترجيحاً اوچنجى ارديه كيتمشدى . جسارتنه انضمام ايدن قوۀ قلميه سى ، رساملغى اردو دوائرنده دها بيوك خدمتلر كوره جكى فكرينى توليد ايتديكندن بدايتده قول اردو امر ضابطلكنده آليقونلمش ايدى .

مرحوم حافظ حقى پاشا اردو قوماندانى ايكن اردو امر ضابطلكنه و مشار اليهانك وفاتندن صوكرا فرقه ياورلكنه و بالآخره ينه اردو امر ضابطلكنه تعيين ايدلمشدى . نهايت ٣٣٢ سنه سى حزيرانده اردو امريله اوتوزنجى آلايك اون ايكنجى بلوكنده طاقم ضابطى و دها صوكرا اون آلتنجى بلوكه قوماندان تعيين ايدلمشدى . بر مدت صوكرا جواليتى نظر دقتى جلب ايده رك آلاى امر ضابطى اولمشدى . شدتلى آتش اثناسنده بلا فتور آوجى خطلرينه قدر كوتورديكى امرلرله قوماندانينك سوق و اداره سنى تسهيل ايدردى . آز زمان صوكرا فرقه ملازملغنه و ٢٠ تشرين اول ٣٣٢ ده كندى آرزوسيله بر هجوم بلوكنه قوماندان تعيين قلنمشدى . آرتق منير بكك آرزوسى تماميله حصول بولمش دائما ظفردن ظفره قوشمق ، وطنى اعتلا ايتديرمك ، عسكرلرينك هيبتيله سونكولرينك دهشتيله دشمنى مقهور

شهيد ملازم اول منير بك

[٣٥٠ نجى صحيفه ده رسمى مندرجدر]

قفقاسك يالچين شاهقه لرنده ميدان شان و جلادتده ابراز فداكارى ايدن ، وطنه بر عمر مؤبد احضارى ايچون حياتى استحقار ايله ين بو لايموت قهرمانى طانيمق ، قلبلرمزك احترامگاه توقيرنده اوكا بر مدفن تعظيم

قواله ده عثمانلى ميليس تشكيلاتندن : اونباشيلردن مركب بر بلوك

قواله و درامه مكتب مأذونلرندن كوچك ضابط اولمق اوزره متشكل بر بلوك وظيفه يه حركتدن اول

Makedonya'da Osmanlı milis kıtaâtı

geçiriyordu. Münir Bey derhal tavakkuf etti. Hafif bir sadâ ile "yere yat" dedi. Bir müddet etrafı dinledi. Düşmanın daha ziyade hissetmesine mani olmak istiyordu. Bir saat kadar serâpâ mütecessis inzarıyla düşman mevâzi'ini tedkik ve teftiş etti. Nihayet maksad-ı mukaddese şitâb için daha fazla bekleyemedi. Yavaş yavaş ilerlemeye başladı. Artık siperlere pek yaklaşmışlardı. İ'vicâclı hendeğin toprak yığınları belli oluyor, üzerlerinde düşman nöbetçileri mütemâdiyen dolaşıyorlardı. Şimdi onu bir hamle ile düşmanın üzerine atılmak, intikam almak dakikası gelmişti. O, bu şerefli vazifeyi uzun bir iştiyâkla

Selanik havâlisinde: Osmanlı milis kıtaâtı talimde

ve perişan eylemek zamanı hulûl etmişti. 19-20 7/33 gecesi bölüğüne bir baskın emri verildi, o sevinçten çıldıracaktı. Gece yapacağı harekâtı daha gündüzden tefekkür ediyor; kazanacağı şan ve şeref onun ruhuna bir inbisât-nüvin bahş ediyor; ve dalgın dalgın düşman siperlerine temdîd-i inzar ile savlet ve harekâtının planlarını zihninde kararlaştırıyordu. Artık akşam olmuş karanlık basmıştı. Gecenin zulmeti her tarafı bir rida-yi mâtemî ile setr etmiş, her yerde, bir sükûnet hâsıl olmuştu. Zulmet-i leyl sanki tarafeyne muvakkaten ilan-ı mütâreke ettirmişti. Ara sıra uzak ufuklardan bir yaylım ateş birkaç bomba infilâkı bu sükûtu ihlâ ediyordu. Münir Bey baskın yapacak askerlerini tefrik etti. Nihayet müretteb müfreze bir istikâmete müteveccihen yola çıktı. Münir Bey seçtiği bir avuç kahramanıyla bizzat düşman siperlerine gireceğini büyük bir şevk ve hevesle ecdâdının eski düşmanına kahhâr bir darbe indireceğini düşünerek envâc-ı zalâmı yara yara dikenli çalılar içinden dolaşarak müfrezesiyle uzun bir sırta tırmanıyorlardı... Kendilerini himaye edecek müfreze taşlı bir sırtı işgal ettiği zaman o maiyetindeki efrâda "arkadaşlar vazifemiz pek şanlı şerefli fakat ölümlü ve tehlikelidir. Yüreği pek olanlar benimle gelsin, düşmandan yılacak ve kaçacaklar varsa burada kalsın" demiş ve bütün efrâd-ı şehit namzedi olmaya karar vermiş olduklarını Münir Beye bir ahd ve misâk-ı merdân ile söylemişlerdi. Maiyetiyle küçük bir dereye indi. Dik bir yamaca tırmandı etrafta hiçbir ses bir çıt yoktu. Düşman keşif kolu hafif ayak pıtırtısından huylanmıştı. Bir bomba attı, bunu birkaç tüfenk sadası takip etti. Makineli tüfenk uzun vızıltılarla üzerlerinden ölümler saçarak mermi kasırgası

Kavala ve Drama'da asker ailelerinden yevmiye dört bin kişiye kıtaât-ı Osmaniye tarafından yemek tevzi'i

درحال توقف ایتدی . خفیف برصدا ایله «یره یات» دیدی. برمدت اطرافی دیکلدی. دشمنك دها زیاده حس ایتمسنه مانع اولمق ایستیوردی . بر ساعت قدر سراپا متجسس انظاریله دشمن مواضعنی تدقیق وتفتیش ایتدی. نهایت مقصد مقدسه شتاب ایچون دها فضله بکلیه‌مدی . یواش یواش ایلرولمکه باشلادی . آرتق سپرلره پك یاقلاشمشلردی . اعوجاجلی خندکك طوپراق ییغینلری بللی اولیور ، اوزرلرنده دشمن نوبتجیلری متمادیاً طولاشیورلردی. شمدی آنی برحمله ایله دشمنك اوزرینه آتیلمق، انتقام آلمق دقیقه‌سی کلمشدی. او ، بو شرفلی وظیفه‌یی اوزون بر اشتیاقله

ماکدونیاده عثمانلی میلیس قطعاتی

سلانیك حوالیسنده: عثمانلی میلیس قطعاتی تعلیمده

و پریشان ایلمك زمانی حلول ایتمشدی . ۱۹ـ ۲۰ ۷/۳۳ کیجه‌سی بلوکنه بر باصقین امری ویرلدی، او سوینجندن چیلدیره‌جقدی . کیجه یاپه‌جغی حرکاتی دها کوندوزدن تفکر ایدییور، قازانه‌جغی شان و شرف اونك روحنه بر انبساط نوین بخش ایدییور ، و دالغین دالغین دشمن سپرلرینه تمدید انظار ایله صولت و حرکاتنك پلانلرینی ذهننده قرارلاشدیریوردی . آرتق اقشام اولمش قرانلق باصمشدی . کیجه‌نك ظلمتی هر طرفی بر رداء ماتمی ایله ستر ایتمش ، هر یرده بر سکونت حاصل اولمشدی. ظلمت لیل صانکه طرفینه موقتاً اعلان متارکه ایتدیرمشدی. آره صره اوزاق افقلردن بر یایلیم آتش بر قاچ بومبا انفلاقی بوسکوتی اخلال ایدییوردی. منیر بك باصقین یاپه‌جق عسکرلرینی تفریق ایتدی. نهایت مرتب مفرزه بر استقامته متوجهاً یوله چیقدی . منیر بك سچدیکی بر آووج قهرمانیله بالذات دشمن سپرلرینه کیره‌جکنی بیوك بر شوق و هوسله اجدادینك اسکی دشمننه قهار بر ضربه ایندیره‌جکنی دوشونه‌رك امواج ظلامی یارا یارا دیکنلی چالیلر ایچندن دولاشه‌رق مفرزه‌سیله اوزون بر صرته طرمانیورلردی . . . . کندیلرینی حمایه ایده‌جك مفرزه طاشلی بر صرتی اشغال ایتدیکی زمان او معیتنده‌کی افراده: «ارقداشلر وظیفه‌مز پك شانلی شرفلی فقط اولوملی و تهلکه‌لیدر . یوره‌کی پك اولانلر بنمله کلسین .

دشمندن ییلاجق و قاچه‌جقلر وارسه بوراده قالسون» دیمش و بتون افراد شهید نامزدی اولمغه قرار ویرمش اولدقلرینی منیر بکه بر عهد و میثاق مردانه ایله سویلمشلردی. معیتیله کوچك بر دره‌یه ایندی . دیك بر یاماجه طرمانه‌دی اطرافده هیچ بر سس، بر چیت یوقدی . دشمن کشف قولی خفیف آیاق پیتردیسندن خویلانمشدی . بر بومبا آتدی، بونی برقاچ تفنك صداسی تعقیب ایتدی . ماکنه‌لی تفنك اوزون ویزلتیلرله اوزرلرندن اولوملر صاچه‌رق مرمی قاصیرغه‌سی کچیریوردی. منیربك

قواله و درامه‌ده عسکر عائله‌لرندن یومیه درت بیك کشی‌یه قطعات عثمانیه طرفندن یمك توزیعی

Fırka 35 kumandanı Şehit Kaymakam Namık Bey Selman-ı Pâk'de mağlûb düşmanı takip ederken fırkasının başında bir şarapnel ile yaralanarak ihrâz-ı rütbe-i şehâdet eyleyen metin, azimkâr kıymetli bir asker

ve ölümler yağdırmak için telefon kablosunu arıyordu. Nihayet buldu. Ve bir kısmını bizzat kesti ve yanında peyki gibi dolaşan sâdık bir neferine "sen de ötekisini kes" diye emir verdi. Siperden kaçabilen bir iki düşman neferi geriye haber verebilmişti. Şimdi ihtiyât kuvvetleri koşuyor; o, bî-fütûr müfrezesiyle, ateş ve bombasıyla düşmanı mütemâdiyen helâke sürüyordu. Bu anda sağ ve sol cenâhlardan şiddetli tüfenk ve mitralyöz ateşi açılmış, kurşunlar havada ıslık çalarak birbirlerini kovalamaya başlamıştı. Makine ve el bombaları müthiş bir tarrake ile pek yakınlarda patlıyordu. Siperleri takviye için lâyuadd haşerât(?) koşuyordu. Kahraman Münir bir düşman neferini yalnız olarak tabancasıyla önüne katmış mütemâdiyen kovalıyordu.

Ordu 3 alay 30 K16 kumandanı iken arzusuyla bir hücum bölüğüne nakledilen Şehit Mülâzım-ı Evvel Bursalı Münir Bey bin Niyazi

ifâya hazırlandı düşman nöbetçileri gözünün önünde dolaşıyor fütursuz geziniyor Münir Beyin sabrını tüketiyordu. Yanındaki kahramanların ateş-i hırsla kavrulmuş dimağları, intikam hissi bürümüş gözleri kumandanının ufak bir işaretine intizâr ediyordu. Nihayet küçük bir hareketle zaten müheyyâ-yı teheyyüc olan arslanların hamâset-i fıtriyesi cûş u hurûşa gelerek dehhaş bir savletle düşmana atıldılar. Kahraman mühâcirlerin ilk darbesine tesâdüf edenler bir anda dâr-ı cahîme gönderildi. Münir Bey düşman ordugâhını habersiz basmak, bomba

İşte tam o esnada hain bir kurşun koca kahramanın kalbgâhına isâbet etmiş rûh-ı mübâreği harîm-i Rahmân'a kavuşmuştu. Merhum yalnız son söz olarak "ileri gidin intikamımı alın" diyebilmişti. Yanındaki kahramanlar lüzumu kadar müdafaadan ve düşmana mühim zâyiât verdirdikten sonra artı vazifeleri hitâma ermiş, siperlerine dönmüşler ve dünyanın en büyük kahramanlarına layık bir şeref ve şehâmetle Münir Beyin şehâdet haberini ağlayarak ordunun sima'-ı ihtirâm ve ta'zîmine îsâl etmişlerdi. Herkes bu haber-i mütеellimi Fatihalarla karşıladı.

Rahmetullâh-i aleyh

Kolordu 6 fırka 25 alay 74 K12 kumandanı Şehit Mülâzım-ı evvel Şamlı Mehmet Fuat Efendi

İdaremize vârid olup bir çavuşun şehit düşen bölüğü kumandanına karşı muhabbet ve fedakârdığına misal olan mektubu ve resimleri aynen derc eyledik:

İbrail - Yiyetrodi(?)

1/5/33

Kemâl-i hulûs ile arz-ı ihtirâm ederek ellerinizi takbîl eylerim. Zat-ı âlinize iki kıta fotoğraf takdim ediyorum. Bunlardan birisi alay 75 K12 kumandanı Şehit Mülâzım-ı evvel Fuad Efendi diğeri merhumun şühedâ mezarlığında inşâ olunan mezarıdır. Bu vesile ile kendisini ziyaret eden efendi arkadaşları mezar başında resimlerini çıkartmışlardır.

Rusların, cebin bir kurşunuyla vazifesi başında şehit olan bölük kumandanının resmini lütfen mecmuanızda dercini insâniyyet namına istirhâm eylerim..

Gerek kendi fotoğrafı ve gerekse diğer fotoğraf için ihtiyâr edilen zahmet çoktur. Kendisi harbiye mektebinden mezundur.

Resmini çıkardığınız mecmuadan bir aded bize gönderiniz. Ne kadar para lazım ise göndereceğim. İster iseniz resmini çıkarmadan parayı isteyiniz gönderelim hepimiz meraktayız.

Baki cenâb-ı Hakk'a emanet olunuz Efendim.

Uzak cephelerde alay 74 K12 başçavuşu

Mehmet Sait

Anavatandan uzak cephelerde: Şühedâmız mezarlığında merhuma bir râsime-i ihtifâl "10- Başçavuş Sait"

اردو ٣ آلای ٣٠ ك ١٦ قوماندانی ایکن آرزوسیله
بر هجوم بلوکنه نقل اولنان شهید ملازم اول
بروسه‌لی منیر بك بن نیازی

و اولوملر یاغدیرمق ایچون تلفون قابلوسنی
آرایوردی. نهایت بولدی. و برقسمنی بالذات
کسدی و یاننده پیکی کبی دولاشان صادق
بر نفرینه «سن ده اوته‌کینی کس» دیه
امر ویردی. سپردن قاچه‌بیلن بر ایکی
دشمن نفری کری‌یه خبر ویره‌بیلمشدی.
شمدی احتیاط قوتلری قوشیور؛ او بی
فتور مفرزه‌سیله، آتش و بومباسیله دشمنی
متمادیاً خاک هلاکه سوریوردی. بو آنده
صاغ و صول جناحلردن شدتلی تفنک و
میترالیوز آتشی آچلمش، قورشونلر هواده
ایصلق چاله‌رق بربرلرینی قوواله‌مغه باشلا-
مشدی. ماکنه و ال بومبه‌لری مدهش بر
طراقه ایله یقینلرده پاتلایوردی. سپر-
لری تقویه ایچون لایعد حشرات قوشیوردی.
قهرمان منیر بر دشمن نفرینی یالکز اوله‌رق
طبانجه‌سیله اوکنه قاتمش متمادیاً قوواليوردی.

فرقه ٣٥ قوماندانی شهید قائممقام نامق بك
سلمان پاکده مغلوب دشمنی تعقیب ایدرکن فرقه‌سنک باشنده
بر شراپنل ایله یاره‌لنه‌رق احراز رتبهٔ شهادت ایلین متین، عزمکار
قیمتلی بر عسکر

ایفایه حاضرلانان دشمن نوبتجیلری کوزینک
اوکنده دولاشیور. فتورسز کزینیور منیر بکک
صبرینی توکتیوردی. یاننده‌کی قهرمانلرک آتش
حرصله قاوورولمش دماغلری، انتقام حسی بورومش
کوزلری قوماندانلرینک اوفاق بر اشارتنه انتظار
ایدیوردی. نهایت کوچک بر حرکتله ذاتاً
مهیای تهیج اولان آرسلانلرک حماست فطریه‌سی
جوش و خروشه کله‌رک دهشتلی بر صولتله دشمنه
آتیلدیلر. قهرمان مهاجرلرک ایلک ضربه‌سنه
تصادف ایدنلر بر آنده دار جحیمه کوندرلدی.
منیر بك دشمن اردوکاهنی خبرسز باصمق، بومبا

ایشته تام او اثناده خائن بر قورشون
قوجه قهرمانک قلبگاهنه اصابت ایتمش روح
مبارکی حرم رحمانه قاووشدی. مرحوم یالکز
صوڭ سوز اوله‌رق «ایلری کیدک انتقامی آلڭ»
دیه‌بیلمشدی. یاننده‌کی قهرمانلر لزومی قدر مدا-
فعه‌دن و دشمنه مهم ضایعات ویردیردکدن
صوکرا آرتق وظیفه‌لری ختامه ایرمش، سپرلرینه
دونمشلر و دنیانک اڭ بیوک قهرمانلرینه لائق
بر شرف و شهامتله منیر بکک شهادت خبرینی
اغلایه‌رق اردونک سماع احترام و تعظیمنه ایصال
ایتمشلردی. هر کس بو خبر مؤلمی فاتحه‌لرله
قارشیلادی.

رحمة الله علیه

قول اردو ٦ فرقه ٢٥ آلای ٧٤ ك ١٢ قوماندانی شهید ملازم اول شاملی محمد فؤاد افندی

اداره‌مزه وارد اولوب بر چاووشک شهید دوشن بلوکی
قوماندانینه قارشی محبت و فداکارلغنه مثال اولان
مکتوبی و رسملری عیناً درج ایلدك:

ابرائیل - ییه‌ترودی

١/٥/٣٣

کمال خلوص ایله عرض احترام ایدرك
اللریکزی تقبیل ایلرم. ذات عالیکزه ایکی
قطعه فوطوغراف تقدیم ایدیورم. بونلردن
بریسی آلای ٧٥ ك ١٢ قوماندانی شهید
ملازم اول فؤاد افندی دیکری مرحومک
شهدا مزارلغنده انشا اولنان مزاردر.
بو وسیله ایله کندیسنی زیارت ایدن افندی
ارقداشلری مزار باشنده رسملرینی چیقار-
مشلردر.

روسلرک جبن قورشونیله وظیفه‌سی
باشنده شهید اولان بلوك قوماندانینک
رسمنی لطفاً مجموعه‌کزده درجنی انسانیت
نامنه استرحام ایلرم.

کرك کندی فوطوغرافی و کرکسه دیکر
فوطوغراف ایچون اختیار ایدیلن زحمت
چوقدر. کندیسی حربیه مکتبندن مزوندر.

رسمنی چیقاردیغکز مجموعه‌دن بر عدد
بزه کوندریکز. نه قدر پاره لازم ایسه
کوندره‌جکم. ایسترسه‌کز رسمی چیقار-
مه‌دن پاره‌یی ایسته‌یکز کوندره‌لم هپمز
مراقده‌یز.

باقی جناب حقه امانت اولیکز افندم.

اوزاق جبهه‌لرده آلای ٧٤
ك ١٢ باش چاووشی

محمد سعید

آنا وطندن اوزاق جبهه‌لرده: شهدامز مزارلغنده مرحومه بر رسم احتفال «١٠- باش چاوش سعید»

MÜBAREK ŞEHİDLERİMİZ

İnebolu Hastahanesi Operatörü ve Sertabib Vekili Yüzbaşı Hasan Sabri Bey (11 Nisan 331)

Kolordu 14 Alay 28 T1 K1 Kumandanı Yüzbaşı Ahmed Tevfik Efendi (27 Temmuz 331)

Kolordu 3 Alay 64 Sertabibi Binbaşı Hasan Fuad Efendi (9 Eylül 331)

Alay 94 T2 Kumandanı Binbaşı Mustafa oğlu Mazhar Efendi (2 Kânun-ı sânî 331)

Y17 T3 K12 Kumandanı Yüzbaşı Mehmed Said Efendi (14-15 Haziran 331)

Kolordu 1 Y5 T2 K1 Yüzbaşı Rauf Efendi (15 Haziran 331)

Alay 125 T3 K12 Kumandanı Yüzbaşı İbrahim Tevfik Efendi (26 Mart 332)

Kolordu 11 Alay 92 T1 Kumandanı Yüzbaşı Salih Hayri Efendi (22 Haziran 332)

Alay 7 K5 Mülâzım-ı sânî Ahmed Fevzi Efendi (18 Nisan 331)

Y11 T2 K5 Mülâzım-ı sânî Abdulcelil oğlu Yusuf Ziya Efendi (29 Haziran 331)

Kolordu 2 Alay 18 T1 K3 Kumandanı Mülâzım-ı sânî Kemal Efendi (18 Haziran 331)

Alay 86 Yâveri Mülâzım-ı evvel Mehmed Refik Efendi (22 Mayıs 332)

Kolordu 3 Alay 57 T2 K6 Zâbit Namzedi Edhem Efendi (6 Mayıs 331)

Alay 151 Makineli Tüfek Taburu Muvazzaf Zâbit Namzedi İsmail Burhaneddin Efendi (1 Şubat 332)

Mızraklı Süvari Alayı 6 K4 İhtiyat Mülâzım-ı sânî Hayri Hâlid Efendi (27 Temmuz 332)

Alay 84 T2 Mülâzım-ı sânî Mustafa oğlu Zülfikar Efendi (15 Kânun-ı evvel 330)

مبارك شهیدلریمز

آلای ٩٤ ط ٢ قوماندانی بیکباشی مصطفی اوغلی مظهر افندی تاریخ شهادتی: (٢ کانون ثانی ٣٣١)

قول اردو ٣ آلای ٦٤ سرطبیبی بیکباشی حسن فؤاد افندی (٩ ایلول ٣٣١)

قول اردو ١٤ آلای ٢٨ ط ١ ك ١ قوماندانی یوزباشی احمد توفیق افندی (٢٧ تموز ٣٣١)

اینه‌بولی خسته‌خانه‌سی اوپراتوری و سرطبیب وکیلی یوزباشی حسن صبری بك (١١ نیسان ٣٣٢)

قول اردو ١١ آلای ٩٢ ط ١ قوماندانی یوز باشی صالح خیری افندی (٢٢ حزیران ٣٣٢)

آلای ١٢٥ ط ٣ ك ١٢ قوماندانی یوز باشی ابراهیم توفیق افندی (٢٦ مارت ٣٣٢)

قول اردو ١ ی ٥ ط ٢ ك ١ یوز باشی رؤف افندی (١٥ حزیران ٣٣١)

ی ١٧ ط ٣ ك ١٢ قوماندانی یوزباشی محمد سعید افندی (١٤_١٥ حزیران ٣٣١)

آلای ٨٦ یاوری ملازم اول محمد رفیق افندی (٢٢ مایس ٣٣٢)

قول اردو ٢ آلای ١٨ ط ١ ك ٣ قوماندانی ملازم ثانی کمال افندی (١٨ حزیران ٣٣١)

ی ١١ ط ٢ ك ٥ ملازم ثانی عبدالجلیل اوغلی یوسف ضیا افندی (٢٩ حزیران ٣٣١)

آلای ٧ ك ٥ ملازم ثانی احمد فوزی افندی (١٨ نیسان ٣٣١)

آلای ٨٤ ط ٢ ملازم ثانی مصطفی اوغلی ذوالفقار افندی (١٥ کانون اول ٣٣٠)

مزراقلی سواری آلای ٦ ك ٤ احتیاط ملازم ثانی خیری خالد افندی (٢٧ تموز ٣٣٢)

آلای ١٥١ ماکینه‌لی تفنك طابوری موظف ضابط نامزدی اسماعیل برهان‌الدین افندی (١ شباط ٣٣٢)

قول اردو ٣ آلای ٥٧ ط ٢ ك ٦ ضابط نامزدی ادهم افندی (٦ مایس ٣٣١)

Almanya'da Vünsdorf'da: Üsera-yı İslamiye karargahında inşa ettirilen cami-i şerifin avlusunda bayram namazı kılınırken

Peşte'de gençlerimiz: Şetsapanya kasabasının makine fabrikasında bir zabitimizin nezaretiyle talebelerimiz iş başında ve bahçede

آلمانیاده وونسدورفده: اسرای اسلامیه قرارگاهنده انشا ایتدیریلن جامع شریفك حولیسنده بیرام نمازی قیلنیرکن

پشته‌ده گنجلریمز: شتسابانیا قصبه‌سنك ماکنه فابریقه‌سنده بر ضابطمزك نظارتیله طلبه‌لریمز ایش باشنده و باغچه‌ده

EDEBİYAT-I UMUMİYE MECMUASI

Heyet-i Hamiye ve Kalemiye

Şehzade-i alâ hısâl devletli necabetli Abdülmecid Efendi hazretleri

Abdülhak Mihrinnisa Hanım – Nigar Hanım – Waşington Sefir-i Kebiri Ahmed Rüstem Bey – Ahmed Saki Bey – Hüdavendigar Valisi İsmail Hakkı Bey – Cebel-i Lübnan Mutasarrıfı İsmail Hakkı Bey – İsmail Subhi Bey - Mütekait Erkan-ı Harbiye Feriki Enver Paşa – Tahsin Nahid Bey – Celal Nuri Bey – Cenap Şehabeddin Bey – Cevad Rüşdi Bey – Hüseyin Daniş Bey – Hüseyin Rahmi Bey – Reşad Fuad Bey – Rıza Tevfik Bey – Samih Rıfat Bey – Sami Paşazade Sezai Bey – Sedad Nuri Bey – Süleyman Nesib Bey merhum – Süleyman Nazif Bey – Sabah Sermuharrir-i sabıkı Salih Bey – Ali Mükerrem Bey – Abdülcebbar Dehlevi Efendi – Abdülhak Hamid Bey – Ali Emiri Efendi – Ali Naci Bey – Faik Ali Bey – Mehmed Zeki Bey – Hafız Mehmed Refik Bey – Mahmud Esad Efendi merhum – M. Rüşdi Bey – Yusuf Razi Bey.

HEDİYE-İ EDEBİYE

Tenevvu‘ ve nefaset mündericatıyla matbuatımızda müstesna bir mevki ihraz eden

Edebiyat-ı Umumiye Mecmuası

İkinci senesine abone olacak erbab-ı mütalaaya atideki kitapları meccanen takdim eder:

"Seneliği bir liradır"

Sadr-ı esbak Kamil Paşa'nın tarih-i siyasîsi 3 büyük cilt [fî 55 kuruş]

Yahut: Efkar-ı cedide kütüphanesinin münteşir 7 cildi: Türkçemiz – Türkleri Yükseltelim – Rum ve Bizans – Ölmeyen – İştirak Etmediğimiz Harekat – Büyük Japonya – Bir Milyon Liralık Bono [mecmuunun fiyatı 410] kuruş.

Yahut: Eski İstanbul, Celal Esad Bey'in [30 kuruş], Ali Cevad Bey'in musavver Tarih-i İslam'ı 2 cilt [18] kuruş

Yahut: Celal Nuri Bey'in Mukadderat-ı Tarihiye'siyle Fransızca büyük romanı (Koşmar) [her ikisinin fiyatı 30 kuruş]

Yahut: Makalat-ı Tarihiye, Ali Nusret Bey'in, Hakk-ı İntihab-ı Bedii Nuri Bey'in, Tarih ve Muharrirler Ahmed Rasim Bey'in, Liberalizm Emil Kafka'nın, İhtizar Mehmed Rauf Bey'in [umumunun fiyatı 27 kuruş]

Bunlar İstanbul'da İkdam yurdunda mecmua idaresinden alındığı takdirde bila bedel ita kılınır taşra için taahhütlü posta ücreti olarak 10 kuruş ilave edilmelidir.

Mecmuanın son nüshasının kapağında münderic katalogta münteşir yüz ciltten fazla kitap arasından dahi abonelerin intihab edecekleri ciltler kendilerine meccanen takdim veya on kuruş mukabilinde taahhütlü olarak posta ile irsal edilir.

Sürat – İntizam – Ciddiyet

KİTAPHANE-İ SUDÎ

İstanbul – Bab-ı Ali caddesi numara 40

Her nev asar için yegane mahall-i müracaattır. [Kitaphane-i Sudî] Her hafta ailelere mahsus yemek kitapları, sıhhî eserler, meraklı romanlarla, küçüklere mahsus edebî, ahlakî hikayeler vesair mütenevvi‘ asar neşr etmektedir.

Mulanzade'nin:

Evkat-ı Şeriyyeli

Mufassal Cep Takvimi

Bu seneye mahsus olarak neşr edilen bu takvim her sahifesinin altında fennî, ziraî, tarihî ve takvime ait mühim malumatı havi olup şimdiye kadar neşr olunan takvimlerin en alasıdır. Fiyatı 3 kuruş ve iyi kağıtlısı 5 kuruştur.

Manyatizme ve İpnotizma Muallimi

Yeni neşr olunan bu eser [manyatizme ve ipnotizma] hakkında pek mühim malumatı havidir. Herkese, bilhassa teehhül edeceklere, devr ve seyahatte bulunacaklara, dost ve ahbap edineceklere fevkalade elzem ve ehemmiyeti bulunan bu eserin fiyatı 5 kuruştur.

"Kitaphane-i Sûdî"nin yeni kitaplarından:

Gebelik ve Doğurma

Hakkında malumat – tedabir – tekayyüdat-ı sıhhiyeye dair Doktor Nureddin Bey'in aile reis ve reiselerine hitaben yazmış olduğu bu mühim ve kıymettar eserin fiyatı yalnız 4 kuruştur.

Yeni yemek kitaplarından:

Ev Hanımının Kolay Yemekleri

Bu mühim yemek kitabı çorba, et sebze, hamur işleri, yumurta, tatlı gibi mütenevvi alaturka ve alafranga yemeklerin suret-i tabh ve ihzarından bahistir. Fiyatı 4 kuruştur.

Arzu edenlere [Kitaphane-i Sûdî]nin fihriste meccanen gönderilir.

ادبیات عمومیه مجموعه‌سی

هیئت حامیه و قلمیه

شهزادهٔ عالی خصال دولتلو نجابتلو عبدالمجید افندی حضرتلری

عبدالحق مهر النسا خانم — نکار خانم — واشینغتون سفیر کبیری احمد رستم بك — احمد ساقی بك — خداوندکار والیسی اسماعیل حقی بك — جبل لبنان متصرفی اسماعیل حقی بك — اسماعیل صبحی بك — متقاعد ارکان حربیه فریقی انور پاشا — تحسین ناهید بك — جلال نوری بك — جناب شهاب الدین بك — جواد رشدی بك — حسین دانش بك — حسین رحمی بك — رشاد فؤاد بك — رضا توفیق بك — سامح رفعت بك — سامی پاشا زاده سزائی بك — سداد نوری بك — سلیمان نسیب بك مرحوم — سلیمان نظیف بك — صباح سر محرر سابقی صالح بك — علی مکرم بك — عبدالجبار دهلوی افندی — عبدالحق حامد بك — علی امیری افندی — علی ناجی بك — فائق عالی بك — محمد ذکی بك — حافظ محمد رفیق بك — محمود اسعد افندی مرحوم — م. رشدی بك — یوسف رازی بك.

هدیهٔ ادبیه

تنوع و نفاست مندرجاتیله مطبوعاتمزده مستثنا بر موقع احراز ایدن

ادبیات عمومیه مجموعه‌سی

ایکنجی سنه‌سنه آبونه اوله‌جق ارباب مطالعه‌یه آتیده‌کی کتابلری مجاناً تقدیم ایدر:

« سنه‌لکی بر لیرادر »

صدر اسبق کامل پاشانك تاریخ سیاسیسی ۳ بیوك جلد [فی ٥٥ غروش]؛

یاخود: افکار جدیده کتبخانه‌سنك منتشر ۷ جلدی: ترکجه‌مز - ترکلری یوکسلته‌لم - روم و بیزانس - اولمه‌ین - اشتراك ایتمدیکمز حرکات - بیوك ژاپونیا - بر میلیون لیرالق بونو [مجموعنك فیاتی ٤١٠] غروش؛

یاخود: اسکی استانبول، جلال اسعد بکك [۳۰ غروش]، علی جواد بکك مصور تاریخ اسلامی ۲ جلد [۱۸ غروش]؛

یاخود: جلال نوری بکك مقدرات تاریخیه‌سیله فرانسزجه بیوك رومانی (قوشمار) [هر ایکیسنك فیاتی ۳۰ غروش]؛

یاخود: مقالات تاریخیه، علی نصرت بکك، حق انتخاب بدیع نوری بکك، تاریخ و محررلر، احمد راسم بکك، لیبرالیزم، امیل فاکفانك، احتضار، محمد رؤف بکك [عمومنك فیاتی ۲۷ غروش]؛

بونلر استانبولده اقدام یوردنده مجموعه اداره‌سندن آلندیغی تقدیرده بلابدل اعطا قلنور طشره ایچون تعهدلی پوسته اجرتی اوله‌رق ۱۰ غروش علاوه ایدلملیدر.

مجموعه‌نك صوك نسخه‌سنك قاپاغنده مندرج قاتالوغده منتشر یوز جلددن فضله کتاب آره‌سندن دخی آبونه‌لرك انتخاب ایده‌جکلری جلدلر کندیلرینه مجاناً تقدیم ویا اون غروش مقابلنده تعهدلی اوله‌رق پوسته ایله ارسال ایدیلیر.

سرعت — انتظام — جدیت

کتابخانهٔ سودی

استانبول — باب عالی جاده‌سی نومرو ٤٠

هر نوع آثار ایچون یگانه محل مراجعتدر. [کتابخانهٔ سودی] هر هفته عائله‌لره مخصوص یمك کتابلری، صحی اثرلر، مراقلی رومانلرله، کوچکلره مخصوص ادبی، اخلاقی حکایه‌لر و سائر متنوع آثار نشر ایتمکده‌در.

مولان زاده‌نك:

اوقات شرعیه‌لی

مفصل جیب تقویمی

بو سنه‌یه مخصوص اوله‌رق نشر ایدیلان بو تقویم هر صحیفه‌سنك آلتنده فنی، زراعی، تاریخی و تقویمه عائد مهم معلوماتی حاوی اولوب شمدی‌یه قدر نشر اولنان تقویملرك اك اعلاسیدر. فیاتی ۳ غروش و ایی کاغدلیسی ٥ غروشدر.

مانیاتیزمه و ایپنوتیزمه معلمی

یکی نشر اولنان بو اثر [مانیاتیزمه و ایپنوتیزمه] حقنده پك مهم معلوماتی حاویدر. هرکسه، بالخاصه تأهل ایده‌جکلره، دور و سیاحتده بولنه‌جقلره، دوست و احباب ایدینه‌جکلره فوق العاده الزم و اهمیتی بولنان بو اثرك فیاتی ٥ غروشدر.

« کتابخانهٔ سودی » نك یکی کتابلرندن:

گبه‌لك و طوغورمه

حقنده معلومات – تدابیر – تقیدات صحیه‌یه دائر دوقتور نورالدین بکك عائله رئیس و رئیسه‌لرینه خطاباً یازمش اولدیغی بو مهم و قیمتدار اثرك فیاتی یالکز ٤ غروشدر.

یکی یمك کتابلرندن:

أو خانمنك قولای یمکلری

بو مهم یمك کتابی چوربه، أت سبزه، خمور ایشلری، یومورطه، طاتلی کبی متنوع آلاتورقه و آلافرانقه یمکلرك صورت طبخ و احضارندن باحثدر. فیاتی ٤ غروشدر.

آرزو ایدنلره [کتابخانهٔ سودی] نك فهرستی مجاناً کوندریلیر.

Eşya-yı Askeriye Anonim Ticaret Şirketi

Ordu-Donanma Pazarı

Yeni postahane karşısında Hamidiye türbesi caddesinde numro 24-26

Telgraf adresi
Ordu-Donanma Pazarı

Telefon numarası
1907

Berrî ve bahrî bi'l-umum zabitana ve mekteblilere mahsus bir müessese olup tuhafiye, saraciye, kavafiye, terzihane dairelerini muhtevîdir.

Tuhafiye: Fanila, çorap, mendil, gömlek, lavanta, kolonya, termos, matara, kalpak, son numune üzre kabalaklar, müstensih kutuları, seyyar karyola manevra, sandukları, çadırlar, çadır mobleleri, battaniye, yasdık, yorgan, cibinlik, portatif filtreler, son numune üzre uzun ve kısa meçler vesaire.

Saraciye: Eğer takımları, araba koşum takımları, manevra kemerleri, son numune üzre meçler için kemer, süngülük askı kayışları, rovelver kılıfları, her boyda harita çantaları, hurç ve telatin sandıkları vesaire.

Kavafiye: Askerî ve sivil potinler, çizmeler, su geçmez nev'den uzun potinler, keterler ve Rus lastikleri mevcud olup arzu edilen formada sipariş üzerine dahi ayakkabları yapılmakdadır.

Terzihane: Askerî ve sivil cümleyi memnun edecek bir hal-i mükemmeliyetde olup her nev'i kumaşlar mevcuddur. Mallar metîn, fiyatlar nisbeten ehvendir.

Sağlam ve zarif her nev'i ayakkabları,

Eşya-yı askeriye, lastik, çay vesaire...

Toptan – Perakende

Telefon: İstanbul 40

BEKİRZADE HACI EMİR HASAN TİCARETHANESİ

İstanbul-Bahçekapu birinci vakıf han

(fiyatlar ehven ve maktu'dur)

Şubesi: Yeni postahane karşısında numro 36

حرب مجموعه‌سی

اشیای عسکریه انونیم تجارت شرکتی

اردو — دونانما بازاری

یکی پوسته‌خانه قارشیسنده حمیدیه تربه‌سی جاده‌سنده نومرو ٢٤-٢٦

تلغراف آدره‌سی
اردو — دونانما بازاری

تلفون نومروسی
١٩٠٧

بری و بحری بالعموم ضابطانه و مکتبلیلره مخصوص بر مؤسسه اولوب تحافیه، سراجیه، قوافیه، ترزیخانه دائره‌لرینی محتویدر.

تحافیه: فانیله، چوراب، مندیل، کوملك، لوانطه، قولونیا، ترموس، مطرا، قالپاق، صوك نمونه اوزره قبالاقلر، مستنسخ قوطولری، سیار قاریوله مانوره، صندوقلری، چادرلر، چادر موبله‌لری، بطانیه، یاصدیق، یورغان، جبینلك، پورتاتیف فیلتره‌لر، صوك نمونه اوزره اوزون و قیصه مچلر وسائره.

سراجیه: اکر طاقملری، آرابه قوشوم طاقملری، مانوره کمرلری، صوك نمونه اوزره مچلر ایچون کمر، سونکولك آصقی قایشلری، رووالور قلیفلری، هر بویده خریطه چانطه‌لری، خورج و تلاتین صندقلر و سائره.

قوافیه: عسکری و سیویل پوطینلر، چیزمه‌لر، صو کچمز نوعدن اوزون پوطینلر، کترلر و روس لاستیکلری موجود اولوب آرزو ایدیلن فورماده سپارش اوزرینه دخی آیاق قابلری یاپلمقده‌در.

ترزیخانه: عسکری و سیویل جمله‌یی ممنون ایده‌جك بر حال مکملیتده اولوب هر نوع قماشلر موجوددر. ماللر متین، فیئاتلر نسبةً اهوندر.

صاغلام و ظریف هر نوع آیاق قابلری،
اشیای عسکریه، لاستیك، چای وسائره...
طوپدن - پراکنده
تلفون: استانبول ٤٠

بکرزاده حاجی امیر حسن تجارتخانه‌سی
استانبول - باغچه قپو برنجی وقف خان
(فیئاتلر اهون و مقطوعدر)

شعبه‌سی یکی پوسته‌خانه
قارشوسنده نومرو ٣٦

ییل — ۲ صایی — ۲۲

حرب مجموعه سی

ذی الحجه ۱۳۳۵ تشرین اول ۱۳۳۳